# Simav'ın Sesi

GÜNLÜK SİYASİ AKTÜEL GAZETE

YIL : 20 SAYI 4181 12 OCAK 2019 CUMARTESİ FİYATI : 50 Krş. (KDV Dahil) www.simavinsesigazetesi.com

## KÜTAHYA VALİSİ TORAMAN; "BASIN, ŞEHRİN HAFIZASIDIR"

Kütahya Valisi Dr. Ömer Toraman

**Kütahya Valisi Dr. Ömer Toraman, 10 Ocak Çalışan Gazeteciler Günü sebebiyle basın mensuplarıyla kahvaltıda bir araya geldi.**
Vali Dr. Ömer Toraman ev sahipliğinde Sera AVM'de düzenlenen programa Vali Yardımcısı Arif Yalçın, Kütahya Valiliği İl Basın ve Halkla İlişkiler Müdürü Hamiyet Özkalay, Kütahya Gazeteciler Cemiyeti Başkanı Erkan Sağlam, televizyon - gazete sahipleri, muhabirleri, ajans temsilcileri ile radyo programcıları katıldı.

**"ÖZVERİYLE VE SEVEREK YAPILMASI GEREKEN BİR MESLEK"**

Hem merkezde hem de ilçelerde görev yapan basın mensuplarıyla bir araya gelmekten duyduğu memnuniyeti paylaşan Vali Dr. Ömer Toraman gazeteciliğin zor ve fedakarlık isteyen bir meslek olduğunu söyledi. Vali Toraman, "Gazetecilik mesleği zor ve meşakkatli bir meslek. Özveriyle ve severek yapılması gereken bir meslek. İçinde o gazetecilik aşkı olmasa kolay kolay yürütülemeyecek bir meslek ve o yüzden gazetecileri ben mesleğini çok seven insanlar olarak değerlendiriyorum. Bu yönüyle çok idealist insanlar olarak görüyorum. Katlanılan zorluklarla mukayese edildiğinde bu işi bir gönül ve sevgi işi olarak değerlendiriyorum" dedi.

**"KÜTAHYA ŞANSLI"**

Kütahya'da görsel ve yazılı medyanın geniş bir kadroya sahip olduğunu ifade eden Vali Dr. Ömer Toraman, "Kütahya'mız bu manada oldukça şanslı bir il. Spordan ekonomiye, siyasetten kültür sanata kadar o kadar çok alanda vatandaşın haber alma ihtiyacını karşılıyorsunuz ki bir kişi gazeteleri karıştırdığında pek çok konuyla ilgili gündemi öğrenebiliyor. İnsanlarımız şehirleriyle ilgili ne varsa haberdar olabiliyorlar. Bir masanın üzerinde bırakılan bir gazete bile o kişinin o habere ulaşması için bir vesile oluyor. Dolayısıyla kamuoyu oluşturuyorsunuz. Konudan haberi olmayan insanlar bilgi sahibi olup birbirleriyle etkileşim haline giriyor" şeklinde konuştu.

**"BASIN ŞEHRİN HAFIZASIDIR"**

Basının şehrin hafızası, gazetelerin tarihe bırakılmış notlar ve emanetler olduğunu belirten Vali Dr. Ömer Toraman, "Belki 50 yıl, 100 yıl sonra günümüzü anlamak isteyenlerin ilk müracaat edeceği kaynaklar gazeteler olacaktır. Halen şu anda tarihçiler, sosyal bilimlerle uğraşan kişiler zamanın gazetelerini taramak mecburiyetindeler. Basın yayın faaliyetlerinin serbestiyeti de çok tarihi bir mevzu. Bu alan çok büyük mücadelelerin ardından bu noktaya gelmiş. Basın hürriyeti çok titiz bir alan ve öyle de olması gerekir. Dolayısıyla bu sektöre emek verenlere bu çerçevede kıymet vermek lazım" dedi.

**"AKTİF VE SORUMLULUĞUNUN FARKINDA BİR SEKTÖR GÖRDÜM"**

Kütahya'nın televizyon, radyo ve gazete yayıncılığı açısından çok aktif bir il olmasının memnuniyet verici olduğunu kaydeden Vali Dr. Ömer Toraman, "Kütahya basınını pozitif yaklaşıma sahip, diyaloga açık, sorumluluğunun idrakinde olan bir sektör olarak gördüm. Gazetecilik bir kamu faaliyeti olduğu için sorumlulukları da yanında getiriyor. Sorumluluğun da farkında olan bir çalışan profiline sahipsiniz. Bu da memnuniyet verici. Tüm gazetecilerimizin çabalarını ve faaliyetlerini takdir ediyoruz. İnşallah bu faaliyetleri yürütürken yine aynı samimiyeti ve iş birliğini bizim tarafımızdan da göreceğinizi ifade etmek istiyorum. Kütahya'mızda kamuoyunun doğru bilgilendirilerek aydınlatılması için elimizden gelen desteği vermeye devam edeceğiz. 10 Ocak Çalışan Gazeteciler Gününüz Kutlu olsun" diye konuştu.

**HABER: KEMAL YALÇIN**

## İLÇE SAĞLIK MÜDÜRLÜĞÜ PSİKOLOGU AĞCA; MADDE BAĞIMLILIĞINA DİKKAT ÇEKTİ

***Türkiye'de son iki yılda uyuşturucuyla mücadele konusunda yapılan sıkı denetim ve operasyonlarla uyuşturucuyla mücadele alanında bilgilendirmeler olumlu sonuçlar veriyor. İçişleri Bakanlığı'nın uyuşturucu satışları ve transferleri konusundaki çabalarına bir de uyuşturucunun tanımı, insanlar ve toplum üzerindeki etkileri, uyuşturucudan kurtulma gibi kesintisiz eğitim ve bilgilendirme programları da bir program dahilinde sürdürülüyor.***

İşte o programlardan birisi de Simav'da gerçekleştirildi. Simav Kaymakamı Türker Çağatay Halim'in 2019 yılının ilk muhtarlar toplantısında "Uyuşturucu İle Mücadele" konusu ele alınırken İlçe Sağlık Müdürlüğü personellerinden psikolog Mehmet Ağca "Madde Bağımlılığı" başlığı altında uyuşturucu kullanımı konusunu mercek altına aldı.

Eynal Kaplıcaları Firuze Salonunda konuşan psikolog Ağca, uyuşturucu ya da madde bağımlılığının tarifini; "Vücudun bir ya da birden çok işlevini olumsuz yönde etkileyen maddelerin kullanılması, bundan dolayı zarar görüldüğü hâlde bu maddelerin kullanımının bırakılamaması" şeklinde yaptı.

Uyuşturucu bağımlısının ana hatlarıyla; Her durum ve koşulda maddeyi almak için engellenemeyen bir arzu ve istek duyduğunu, Madde kullanımına ara verdiğinde yoksunluk belirtileri yaşadığını, Zamanla madde kullanımını ve dozunu arttırdığını, Zamanının büyük bir dilimini madde arayarak geçirdiğini belirtirken kişilerin Bağımlılık Yapıcı Maddeleri Neden Denedikleri konusunda da; Merak, Kendi sınırlarını aşma çabası, Asilik ve Farklı olma dürtüsü gibi nedenlerin görüldüğünü ifade eden Ağca, "Kişilerin bağımlılık yapan maddeleri deneme isteği de onların arkadaşlarına uyma, arkadaş gurubundan kopmak istememe, Sorunlarını çözebilmek veya unutmak hatta daha iddialı olmak, görünmek isteği de bağımlılık yapıcı maddelerden uzaklaşamamasına neden oluyor" dedi.

Madde kullanan kişide meydana gelen değişiklikler konusunda da bilgiler aktaran, bağımlının kullandığı uyuşturucuya bağlı olarak beyninde kalıcı zararlar olacağını, Madde kullanıldıktan sonra daha rahat konuşup çılgınca ve ölçüsüzce davranabileceğini anlatan Ağca, Madde kullanmaya devam edildikçe konsantrasyon becerilerinin azalacağını, kişinin doğru kararlar alması, duygularını ve dürtülerini kontrol etmesinin zorlaşacağını, Kısa süreli bellekten uzun süreli belleğe bilgi aktarımının karışacağını, dolayısıyla madde kullanımı sonrası geçici süre hafıza kaybı yaşanarak bu durumun ertesi gün kişinin ne yaptığını ya da ne söylediğini hatırlamamasına neden olacağına dikkat çekti. **Devamı 2'de**

## İLÇE SAĞLIK MÜDÜRLÜĞÜ PSİKOLOGU AĞCA;

# MADDE BAĞIMLILIĞINA DİKKAT ÇEKTİ

**Sayfa 1'den devam**

Bağımlı olan kişinin kendine güveninin azalacağını, kendini kontrolünün zayıflayacağını, insani prensipleri ve değerlerinin yok olmaya başlayacağını, idealleri ve geleceği ile ilgili ümitlerinin yıkılacağını, kullandığı maddelerin vücudun savunma mekanizmasını yok edip bağışıklık sistemini zayıflatacağını, AİDS, frengi, verem, hepatit B ve hepatit C, kanser, kangren gibi birçok ölümcül hastalığa kapılma riskinin artacağını, Maddeyi alabilmek için önce mevcut parasını bitirip çevresindeki insanların değerli eşyalarını ve paralarını çalmaya başlayacağını, daha fazla para temin edebilmek için hırsızlık, gasp, yankesicilik ve benzeri suçlara karışacağını, suç işlerken yakalanarak özgürlüğünü de kaybedeceğini, maddenin vücuduna verdiği zarardan dolayı sağlığını ve en sonunda da hayatını yitireceğini açıklamalarında yer veren Ağca, Madde kullanımına başlamada yaygın olarak gözlenen beş farklı risk faktörünü şu şekilde sıraladı; Bireysel Faktörler, Akran Faktörü, Aile Faktörü, Okul Faktörü ve Çevresel Faktörler.

Bağımlılık yapan faktörler konusunda da bilgi veren Ağca, Uyuşturanlara örnek olarak: Afyon, Morfin, Eroin, Metadon ve Kodein'i, Uyaranlara: Kokain,Crack, Amfetamin, Ecstasy, Metamfetamin ve Captagon'u, hayal gördürenlere de Esrar, LSD, GHB, Sihirli mantarlar ve Herbal spices'i örnek gösterdi.

Açıklamalarının sonlarında "Kişinin Madde Kullanım Davranışı Nasıl Anlaşılabilir" sorusunu da yanıtlayan Ağca bu konuda şunları sıraladı:

Dağınık bir görünüm ve yetersiz kişisel bakım,
Temizliğe özen göstermeme ve dikkat etmeme,
Kırmızı ya da kızarmış yanaklar, gözler ve yüz,
Parmaklarda ya da dudaklarda is ya da yanıklar (eklemlerden aşağıya yanma),
Kol ya da bacaklarında çeşitli izlerin varlığı (ya da bu izleri gizlemek için sıcak havada bile uzun kollu kıyafetlerle dolaşma),
Burun kanaması ve burun-ağız içerisinde hastalık dışı yaralar,
Soğuk algınlığı ve alerjiye bağlı olmayan burun akıntısı,
Nedensiz olarak sık hastalanma durumu,
Mide bulantısı ve kusmalar,
Dudakların aşırı bir şekilde kuruması ya da ıslak görünme durumu,
Dişleri sıkma,
Giysilerde ya da nefesinde sigara kokusu ya da alışılmamış kokuların varlığı,
Kötü kokuyu ortadan kaldırabilecek mahiyette nane şekeri ya da sakız gibi ürünlerin yoğun kullanımı,
Ailenin kontrolü dışında sıklıkla eve geç gelme ve evden erken çıkma,
Nakit parayı hızlı bir şekilde tüketme davranışı,
Aile bireyleri ve arkadaşlar arası ilişkilerde olumsuz süreçli değişimler,
Duygusal durumunda değişiklikler ve duygusal istikrarsızlıklar,
Anlamsız gülme ya da ağlama davranışları,
Gürültülü, kötü davranışlar,
Koordinasyon bozuklukları gibi dengede kalamama, tökezleme davranışları,
Genellikle içine kapanık, sessiz, çekingen, yorgun gözükme ve uyuşuk yapıya olma,
Okuldan nedensiz olarak sıklıkla kaçma davranışı,
Ders dışı etkinliklere, sosyal ve kültürel aktivitelere karşı ilgisiz kalma,
Okul ile ilgili sorumluluklarını yerine getirememe,
Ders notlarında beklenmeyen ani düşüş,
Evde bulunan ecza dolabındaki ya da aile bireylerinin kullandığı ilaçların hızlı bir şekilde azalması,
Evde bulunan aile büyüklerine ait olan sigara paketinin hızlı bir şekilde tükenmesi,
Evde bulunan değerli eşyaların kaybolması.

Toplantıda Bağımlılık Yapıcı Maddelerle İlgili Doğru Zannedilen Yanlışlar olarak da şunlar öne çıkarıldı:

*Benim iradem güçlüdür, ben bağımlı olmam.
*Ben kendimi kontrol edebilirim.
*Madde kullanımı arkadaşlık ilişkilerini arttırır.
*Bağımlılık yapıcı madde kullanmak insanın sosyal çevresinin genişlemesine yardımcı olur.
*Herkes kullanıyor, bir şey olmuyor.
*Bir kere kullanmaktan bir şey çıkmaz.
*Ara sıra kullanmakla bir şey olmaz.
*Sadece zayıf insanlar bağımlı olur.
*Madde, sadece kullanan kişiye zarar verir.
*Ottur, zararı yoktur. Bu nedenle bağımlılık da yapmaz.
*Tüm bağımlılar hapsedilmelidir.

Madde kullanımının ilk defa nerede teklif edilebildiği konusunda da bazı ip uçları veren Ağca, Uyuşturucunun çoğunlukla yetişkin kontrolünden uzak eğlenmek için gidilen ortamlarda veya İnsanların kendilerini güvende hissettikleri, kişinin kendisinin veya arkadaşlarının evi gibi ortamlarda teklif edildiğini belirterek şu ifadelerle açıklamalarını sonlandırdı;

"Tanıdığınız biri uyuşturucu kullanıyorsa; Suçlamaktan ve yargılamaktan kaçının. Ahlak dersi vermeye kalkışmayın.İletişim kurmaktan vazgeçmeyin, pes etmeyin. Yanında olduğunuzu ve destek alma noktasında yardımcı olabileceğinizi hissettirin. Tehdit etmeyin. Onun tıbbi anlamda bir hasta olduğunu unutmayın. Ona karşı öfke vb. duygularınızı kontrol altında tutun. Bir uzmandan destek alınması gerektiğini vurgulayın. Sakin ve sabırlı olmaya çalışın."

**Haber: Kemal Yalçın**

**Simav'ın Sesi**

Kuruluş:21 Eylül 1999
Kurucusu:Kamil Muştu
(27 Ekim 1961)

**SAHİBİ :** Mehmet Adil TURGUT
**SORUMLU YAZI İŞLERİ MÜDÜRÜ :** Zekeriya TÜRKEL
**MUHABİRLER:** Şerif EREL - Kemal YALÇIN
**SAYFA EDİTÖRÜ:** İsmail YALÇIN
**HABER WEB EDİTÖRÜ:** Kemal YALÇIN - **İSTİHBARAT ŞEFİ:** Şerif EREL
**BASKI :** 30 Ağustos Cad. No. 5 - SİMAV
**MERKEZ:** **MAT OFSET TESİSLERİ** 30 Ağustos Cad. No. 5 Tel. 513 54 22 - SİMAV

*İ EREL SÜRELİ İ Aİ INDIR*

**İLAN TARİFESİ**
Dernek Kongre : 300 TL
Resmi İlan (Cm) : 15.00 TL
A.Ş. Gen. Kurul/sonuç : Pazarlığa tabi
Koop. Oda kongre : 350 TL
Zayi : 30 TL
**Özel İlanlar ve Reklamlar Pazarlığa Tabidir**
**Fiyatlara KDV Dahil Değildir.**
simavinsesi2010@hotmail.com
www.simavinsesigazetesi.com

YURT İÇİ : 240 TL (Yıllık) - SİMAV : 20 TL (Aylık-Adrese Teslim)
YURT DIŞI : 60 € Euro (Yıllık)
**ZİRAAT BANKASI SİMAV ŞB. -H.NO:**
TR.860001000180319993575001

**Önemli gün, hafta ve konularla ilgili olarak gazetemize köşe yazısı gönderen köşe yazarlarımız ücret almadan yazılarını yazmaktadır.**

*Gazetemizde yayınlanan tüm yazıların yasal sorumluluğu yazarına aittir. Gazetemize gönderilen yada bizzat verilen yazı ve resimlerin yayınlanması ve geriye iade edilmesi zorunluluğu yoktur.*

Yılmaz Karaca

## Türkiye Gazeteciler Federasyonu'ndan
# 10 OCAK MESAJI

***"Mesleğimizin itibarı yeniden sağlanmalı"***
Türkiye Gazeteciler Federasyonu (TGF) Genel Başkanı Yılmaz Karaca, içinde bulunduğumuz olağanüstü dönemin bir an önce sona ermesi, gazetecilerin hak ettikleri güvencelere kavuşturulması ve mesleğin yeniden itibarının sağlanması gerektiğini ifade etti.

**TGF adına 10 Ocak Çalışan Gazeteciler Günü dolayısıyla yaptığı yazılı açıklamada Genel Başkan Karaca, basın mensuplarının kamuoyunun bilgilendirilmesindeki en önemli unsurlardan biri olduğunu vurguladı. Karaca, 10 Ocak 1961 tarihinde çıkarılan ve gazetecilere önemli kazanımlar sağlayan 212 sayılı yasanın yürürlüğe girmesinden bu yana, 10 Ocak'ların 'Çalışan Gazeteciler Günü' olarak tanımlandığını belirtti.**

Karaca, "Gazetecilik, büyük bir özveri gerektiren, her koşulda, günün her saatinde, savaş ya da barış demeden, haftanın her günü, üstelik tatil veya bayram yapmadan yerine getirilmesi gereken gerçekten zor bir meslektir. Hatta gazetecilik bir meslek olmanın da ötesinde büyük fedakarlıklar gerektiren adeta kendine özgü bir yaşam biçimidir. Meslektaşlarımız toplumun bilgilendirilmesi sürecinde çok önemli görevler üstlenmiş birer haber neferleridir. Büyük Önderimiz Gazi Mustafa Kemal Atatürk, 5 Şubat 1924'te İzmir'de gazetecilerle sohbeti sırasında, "Türkiye basını milletin gerçek ses ve iradesinin doğduğu yer olan cumhuriyetin etrafında çelikten bir kale oluşturacaktır. Bir düşünce kalesi, düşünce yolu kalesi. Basın görevlilerinden bunu istemek, cumhuriyetin hakkıdır" demiştir" ifadelerini kullandı.

"GAZETECİLER BİR AN EVVEL HAKLARINA KAVUŞMALI"

Günümüzde yaşanan ekonomik sorunlar ve medyanın bu anlamda güç kaybetmesi bu gün birçok gazetenin kapanmasına sebep olduğu birçok fikir işçisinin işsiz kaldığı bir dönemde mesleğimizdeki sıkıntılarında gün yüzüne artarak çıkması bizleri zor durumda bırakmıştır diyen Karaca şöyle devam etti;

"Meslektaşlarımız; günümüzde pek çok hakkı elinden alınan, baskı altında inleyen, sıfır güvenceyle çalıştırılan, bir kalemde işsiz bırakılan, basın özgürlüğünün dibe vurduğu, halkın haber alma hakkının kalmadığı, düşünceyi açıklama ve ifadeyi yayma hürriyetinin yerinde yeller estiği bir hazin atmosferde görevlerini yapmaya çaba göstermektedirler. Bütün bu nedenlerle de 10 Ocak'lar meslektaşlarımız için ne yazık ki bir kutlama vesilesi olmaktan çıkmış durumdadır. Dileğimiz içinde bulunduğumuz olağanüstü dönemin bir an önce sona ermesi, gazetecilerin hak ettikleri güvencelere kavuşturulması, haklarının ve hukuklarının yeniden elde edilmesi ve mesleğin itibarının yeniden sağlanmasıdır. Dayanışma ve güçlerimizi birleştirme günü olarak değerlendirdiğimiz bu 10 Ocak Gazeteciler Günü'nün de, mesleki mücadele gücümüzü ve azmimizi arttıran anlamlı bir gün olmasını yürekten diliyorum.

# İLAN
## T.C.
## SİMAV
## (SULH HUKUK MAH.) SATIŞ MEMURLUĞU
## 2018/12 SATIŞ
## TAŞINMAZIN AÇIK ARTIRMA İLANI

Satılmasına karar verilen taşınmazın cinsi, niteliği, kıymeti, adedi, önemli özellikleri:

**1 NO'LU TAŞINMAZIN**

**Özellikleri** : Kütahya ili Simav ilçesi Fatih Mahallesi Karapınar Mevkii 357 Ada 45 Parsel sayılı taşınmaz tapu kayıtlarında "Kargir Ev" vasfıyla 189,00 m2 yüzölçümüyle kayıtlıdır. Simav Belediyesi uygulama imar plan sınırları içerisinde olup bitişik nizam üç katlı konut alanı içerisinde kalmaktadır. Yola cephesi mevcut olup ulaşımı kolaydır. Her türlü belediye ve şehircilik altyapı ve imkanlarından yararlanabilecek konumdadır. Köşe parseldir, çift cephelidir. Parsel üzerinde iki katlı yaklaşık 45-50 yıllık kargir bir yapı bulunmaktadır. Yapının üzerinde iki akıntılı ahşap çatısı vardır. Çatı örtüsü marsilya kiremittir. Yapı boyalı ve sıvalıdır. Yapının taban alanı 90,00 m2'dir. İkinci kata yandan mozaik kaplı beton merdiven ile çıkılır. Bu kat konut amaçlı kullanılmaktadır. Tabanı beton, tavanı ahşaptır. Jeotermal enerji ile ısıtılmaktadır. Döküm radyatörlüdür. Bu katın pencereleri pvc, kapıları ahşaptır. Oda tabanları laminant parkedir. Ön cephede batıya bakan bir oda, bir salon, yan yola bakan mutfak ve giriş antresinde kapısı olan İki oda bulunmaktadır. Ayrıca salona kapısı olan wc, banyo ve lavabo vardır. Mutfak tezgahı granittir. Mutfağın tabanı seramiktir. Mutfağın doğuya bakan kısmında geniş bir balkon vardır. Islan mekanların taban ve duvarları seramik kaplıdır. Banyoda klozet, duş, boyler kazanı ve lavabo vardır. Birinci kat iki bölüm olarak kullanılmaktadır. Bu bölümlerden birisinin girişi yandan ahşap kapı iledir. Bu katta girişin solunda bir oda, sağında ise bir mutfak ve mutfak içerisinde basit bit duş bulunmaktadır. Mutfak tezgahı fayanstır. Mutlak tabanı mozaiktir. Mutfağın penceresi ahşap, odanın penceresi ise pvcdir. Oda tabanı ahşaptır. Panel radyatörlü olup döküm radyatörlüdür. Jeotermal enerjiyle ısıtılmaktadır. Bu katın diğer bölümüne önden üç basamaklı merdiven ile girilir, pencereleri pvcdir. panel radyatörlü olup jeotermal enerji ile ısıtılmaktadır, girişte antre salon, önde bir oda. yanda bir oda, oda içerisinde duş, arka tarafta basit bir mutfak bulunmaktadır, tavanı beton tabanı ahşaptır. Mutfağın tabanı ve duvarları seramik kaplıdır. Mutfak tezgahı mermerdir. Bu katta sonradan çıkma malzemeler ile iyileştirme yapılmıştır. Yapının zemin katın altında basık tavanlı 0,50 m kalınlıkta taş duvarlı bodrumu vardır. Bodrumun içi dışı sıvasızdır. Odunhık-kömürlük şeklindedir. Yapının batı ve kuzey cephesi yola sıfırdır. Evden geri kalan kısım ise bahçe olarak kullanılmaktadır. Bahçe içerisinde çeşitli yaşlarda bir ceviz, bir elme. bir üzümasması, bir ayva ve bir nar ağacı mevcuttur.

| | |
|---|---|
| **Yüzölçümü** | : 189,00 m2 |
| **Kıymeti** | :135.000,00 TL |
| **KDV Oranı** | :%1 |
| **1.Satış Günü** | : 12/04/2019 günü 10:00 -10:05 arası |
| **2.Satış Günü** | : 09/05/20!9 günü 10:00 - 10:05 arası |
| **Satış Yeri** | : Simav Adliyesi Asliye Hukuk Mahkemesi Duruşma Salonu |

Satış şartları:

1-İhale açık artırma suretiyle yapılacaktır. Birinci artırmanın yirmi gün öncesinden, artırma tarihinden önceki gün sonuna kadar **esatis.uyap.gov.tr** adresinden elektronik ortamda teklif verilebilecektir. Bu artırmada tahmin edilen değerin %50 sini ve rüchanlı alacaklılar varsa alacakları toplamını ve satış giderlerini geçmek şartı île ihale olunur. Birinci artırmada istekli bulunmadığı takdirde elektronik ortamda birinci artırmadan sonraki beşinci günden, ikinci artırma gününden önceki gün sonuna kadar elektronik ortamda teklif verilebilecektir. Bu artırmada da malın tahmin edilen değerin %50 sini, rüçhanlı alacaklılar varsa alacakları toplamını ve satış giderlerini geçmesi şartıyla en çok artırana ihale olunur. Böyle fazla bedelle alıcı çıkmazsa satış talebi düşecektir.

2-Artırmaya iştirak edeceklerin, tahmin edilen değerin % 20'si oranında pey akçesi veya bu miktar kadar banka teminat mektubu vermeleri lazımdır. Satış peşin para iledir, alıcı isteğinde (10) günü geçmemek üzere süre verilebilir. Binde 5,69 oranında Damga vergisi. %1 oranında KDV, 1/2 tapu harcı ile teslim masrafları alıcıya aittir. Tellâllık Harcı, taşınmazın aynından doğan vergiler satış bedelinden ödenir. (Alacakları rehinli olan alacaklıların satış tutarı üzerinden rüçhan haklan vardır. Gümrük resmi ve akar vergisi gibi Devlet tekliflerinden muayyen eşya ve akardan alınması lazım gelen resim ve vergi, rehinli alacaklardan sonra gelir.)

3-İpotek sahibi alacaklılarla diğer ilgilerin (*) bu gayrimenkul üzerindeki haklarını özellikle faiz ve giderlere dair olan iddialarını dayanağı belgeler ile (15) gün içinde dairemize bildirmeleri lazımdır; aksi takdirde hakları tapu sicil ile sabit olmadıkça paylaşmadan hariç bırakılacaktır.

4-Satış bedeli hemen veya verilen mühlet içinde ödenmezse İcra ve İflas Kanununun 133 üncü maddesi gereğince ihale feshedilir. İhaleye katılıp daha sonra ihale bedelini yatırmamak sureti ile ihalenin feshine sebep olan tüm alıcılar ve kefilleri teklif ettikleri bedel ile son ihale bedeli arasındaki farktan ve diğer zararlardan ve ayrıca temerrüt faizinden müteselsilen mesul olacaklardır. İhale farkı ve temerrüt faizi aynca hükme hacet kalmaksızın dairemizce tahsil olunacak, bu fark, varsa öncelikle teminat bedelinden alınacaktır.

5-Şartname, ilan tarihinden itibaren herkesin görebilmesi için dairede açık olup gideri verildiği takdirde isteyen alıcıya bir örneği gönderilebilir.

6-Satışa iştirak edenlerin şartnameyi görmüş ve mündereeatmı kabul etmiş sayılacakları, başkaca bilgi almak isteyenlerin 2018/12 Satış sayılı dosya numarasıyla müdürlüğümüze başvurmaları ilan olunur.08/01/2019

(İİKm.126

)(*) İlgililer tabirine irtifak hakkı sahipleri de dahildir.

Bu örnek, bu Yönetmelikten önceki uygulamada kullanılan örnek 64'e karşılık gelmektedir.

**Basın:3**

TÜRKİYE CUMHURİYETİ CUMHURBAŞKANLIĞI
**İLETİŞİM BAŞKANLIĞI**

## *Cumhurbaşkanlığı İletişim Başkanı Altun'dan Çalışan Gazeteciler Günü mesajı*

Cumhurbaşkanlığı İletişim Başkanı Prof. Dr. Fahrettin Altun, 10 Ocak Çalışan Gazeteciler Günü dolayısıyla bir mesaj yayınladı.

Fahrettin Altun, mesajında şunları kaydetti:

"Kamuoyunun haber alma ihtiyacını toplumsal sorumluluk ilkeleriyle karşılamak, gazeteciliğin olmazsa olmazıdır. Her şart altında demokratik değerleri koruyan, kişilik haklarına saygı gösteren ve toplum yararını gözeten yayınlarla halkın doğru bilgilenmesine katkı sunmak bu mesleğin temel saikidir.

Son yıllarda bölgesel ve küresel alanda önemli bir aktör haline gelen Türkiye, her alanda olduğu gibi demokrasinin vazgeçilmez bir unsuru olan medyada da çeşitliliğe sahip özgürlükçü bir ortamın oluşması yönünde önemli aşamalar kaydetmiştir.

Türkiye'nin 2002 sonrasında elde ettiği kazanımlarla medya alanı ciddi bir büyüme gösterirken, basın özgürlüğü alanı da haksız, yanlı ve manipülatif değerlendirmeleri boşa çıkaracak şekilde genişletilmiştir. Bu ortamın sunduğu imkanlarla ulusal, bölgesel ve küresel gelişmeleri yakından takip etmek ve bunları kamuoyuna doğru mesajlarla aktarmak daha kritik bir hale gelmiştir.

Mesleki sorumluluk bilinciyle, karşılaştıkları tüm zorluklara rağmen fedakarlık ve özveri içinde görevlerini yerine getirmeye çalışan basın mensuplarımızın 10 Ocak Çalışan Gazeteciler Günü'nü kutluyor, görevlerinde başarılar diliyorum.

Cumhurbaşkanlığı İletişim Başkanlığı olarak ilkeli, sorumlu ve objektif yayıncılık anlayışıyla faaliyet gösteren tüm basın mensuplarımızın her alanda destekçisi olacağımızı samimiyetle ifade etmek istiyorum."

# TKDK'DA 2018 DEĞERLENDİRİLDİ

Tarım ve Kırsal Kalkınmayı Destekleme Kurumu (TKDK) Kütahya İl Koordinatörlüğü 2018 yılı değerlendirme toplantısı yapıldı.

Tarım ve Kırsal Kalkınmayı Destekleme Kurumu (TKDK) Kütahya İl Koordinatörü Ahmet Yazar başkanlığında toplanan kurum personeli 2018 yılı değerlendirme toplantısını gerçekleştirdi. Toplantıda 2018 yılında yürütülen faaliyetlerin değerlendirilmesinin yanı sıra 2019 yılında yapılması planlanan çalışmalar ve hedefler konusunda istişarede bulunuldu.

# MEMUR-SEN'DEN İNAN'A VEFA

Memur-Sen ve Eğitim Bir-Sen Kütahya Şubeleri tarafından, Ali Paşa Camiinde Memur-Sen ve Eğitim-Bir-Sen Kurucu Genel Başkanı Merhum Mehmet Akif İnan'ın vefatının 19. yıl dönümü münasebetiyle vefa etkinliği düzenlendi

Memur-Sen ve Eğitim-Bir-Sen Kurucu Genel Başkanı Merhum Mehmet Akif İnan'ın vefatının 19. yıl dönümü münasebetiyle ebediyete irtihal eden tüm sendika üyelerine ithaf edilmek üzere okunan hatmi şeriflerin duası yapılarak, namaz sonrasında helva ikramı ve yapıldı. Programın ardından konuşan Eğitim Bir-Sen Kütahya 1 Nolu Şube Başkanı Fatih Köse, "Memur-Sen olarak, 'İnsanın dünyadaki imtihanı ahde vefada gayrettir' anlayışıyla yola çıkan, 'Hak yolunda feda' olmanın hakkını verme gayretiyle ter akıtan, akıttığı terle, cefaya talip oluşuyla berekete mazhar olan 1 milyona yakın üyesinin güvenini güce, gücünü kazanıma dönüştüren teşkilat olarak; bugün bu güzel ailenin kurucusu Merhum Mehmet Akif İnan'ın vefatının 19. yıldönümü münasebetiyle; mensuplarımız ve öğrenci kardeşlerimizce okunan hatmi şerifleri, önce iki cihan serveri, sevgili peygamberimiz Hz. Muhammed Mustafa (SAV) efendimizin mübarek ruhlarına, kurucu genel başkanımız merhum Mehmet Akif İnan ağabeyimizin, Memur-Sen'e bağlı sendikalarda geçmişten günümüze hizmet eden, ahirete irtihal eden ağabeylerimizin ve bugün adı anılmayan ebediyete uğurladığımız tüm dava arkadaşlarımızın ve vatanı, milleti ve mukaddesatı uğruna şehadete ulaşan bütün şehitlerimizin aziz ruhlarına hediye ediyoruz. Türkiye'nin en büyük emek hareketi olarak varlık nedenimizi; Bütün kamu görevlilerini, emeğin ve ekmeğin değerini bilen herkesi davasına ortak eden, yan yana duran, kol kola giren, bereket ve heybeti oluşturan, ülkeyi ve dünyayı dönüştüren bir Memur-Sen olarak görüyoruz. Bugün vefa için buradayız. Bizim medeniyetimizde, bizim inanç iklimimizde Vefa; hatırlamak değil unutmamaktır. Biz, rabbimizden rahmet dilediğimiz; kurucu genel başkanımız Akif İnan'ı, Sendikalarımızı ve Konfederasyonumuzu kuranları, ahirete irtihal eden Ahmet Yıldız'ı, İbrahim Keresteci'yi, Serdar Güllüoğlu'nu, Tahsin Suda'yı, Erol Battal'ı, Zekeriya Ceyhan'ı, Mustafa Yücel'i, Yasin Çetin'i, Hasan Karakaya'yı ve Abdullah Uçan'ı unutmadık unutmayacağız. Unutulmazlarımıza Rabbimizden rahmet diliyoruz. Emekleri, adamlıkları ve adanmışlıkları karşısında huzurlarında saygıyla eğiliyor ve bütün emektarlarımıza, teşkilatımızın yıldızlarına hürmetlerimizi sunuyoruz. Bizi, sivil toplumun en büyük ailesi haline getirenleri, bu yolculukta yitirdiğimiz ağabeylerimizi saygı ve minnetle anıyoruz" dedi.

# SARIKAMIŞ ŞEHİTLERİ İÇİN YÜRÜDÜLER

Enver Paşa komutasında, 104 yıl önce düzenlenen Sarıkamış Harekatı sırasında donarak şehit düşen binlerce Mehmetçik, 'Gençlik Şühedanın İzinde Yürüyor' sloganıyla düzenlenen yürüyüşle anıldı.

Enver Paşa komutasındaki birlikler, 22 Aralık 1914- 15 Ocak 1915 tarihlerinde Sarıkamış'taki Allahuekber Dağları'nda, Rus kuvvetlerini püskürtmek isterken ağır kış koşullarıyla karşılaştı. Genelkurmay Başkanlığı'nın kayıtlarına göre, 60 bin asker, şiddetli soğuk, açlık ve yetersiz giysiler nedeniyle şehit düştü. Sarıkamış Harekâtı'nın 104. yılında tüm Türkiye'de olduğu gibi Kütahya'da da Şehitleri Anma Yürüyüşü düzenlendi. Genç yaşlı demeden büyük bir katılımla gerçekleşen yürüyüş Valilik önünden başladı. Gençlik Merkezine kadar süren anma yürüyüşünün ardından Kütahya Gençlik Hizmetleri ve Spor İl Müdürlüğü tarafından salon programı düzenlendi. Daha sonra katılımcılara çorba ikramı yapıldı.

# HÂKİM KARŞISINA ÇIKARILDILAR

Kütahya Merkezli yürütülen Fetullahçı Terör Örgütü ve Paralel Devlet Yapılanması (FETÖ/PDY) soruşturmaları kapsamında gözaltına alınan 11 rütbeli asker adliyeye sevk edildi

Fetullahçı Terör Örgütü ve Paralel Devlet Yapılanmasına (FETÖ/PDY) soruşturmaları kapsamında Kütahya Cumhuriyet başsavcılığının talimatıyla harekete geçen Kütahya Emniyet Müdürlüğüne bağlı Terörle Mücadele Şube Müdürlüğü ekipleri, geçtiğimiz günlerde Kütahya merkezli İstanbul, Ankara, İzmir, Eskişehir, Muş ve Burdur illerinde 11 adrese eş zamanlı operasyon yapmış ve ardışık arama tekniğini kullandıkları belirlenen S.K., O.A., A.A., E.D., M.D., A.K., H.D., K.C.G., R.D., E.E., M.E. isimli subay, astsubayı evlerinde aramalar yaparak gözaltına almıştı.

SORGU BİTTİ HAKİM KARŞISINA ÇIKTILAR

Emniyet Müdürlüğüne sorguları biten rütbeli askerler sağlık kontrolünün ardından adliyeye sevk edildi. 11 zanlı, ilk önce savcının daha sonra da hakim karşısına çıktı.

# SAĞLIK-SAĞLIK-SAĞLIK-SAĞLIK-

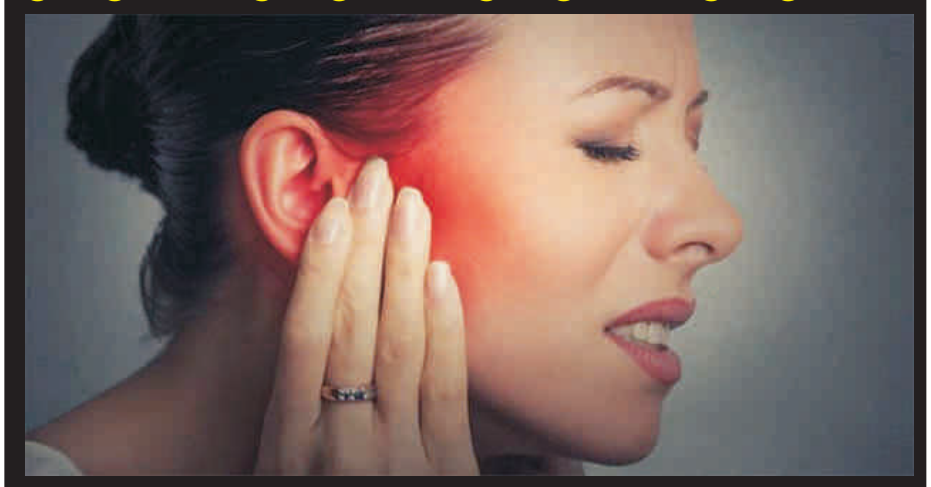

## Kulağınızda Bu Belirtiler Varsa Dikkat!

Kulağı kaşımak ve karıştırmak, kulak içinde yabancı cisim olması ve alerji gibi nedenlerle ortaya çıkan dış kulak iltihabı/ enfeksiyonu nedir? Dış kulak iltihabı nedenleri, belirtileri ve tedavisi nelerdir?

DIŞ KULAK İLTİHABI(ENFEKSİYONU) NEDİR?

Dış kulak enfeksiyonu kulağın dış kısmını kulak zarına bağlayan kulağın dış açıklığının ve kulak kanalının bir enfeksiyonudur. Bu enfeksiyon türü tıbbi olarak otitis externa olarak bilinir. Yaygın olarak görülen bir otitis eksterna türü "yüzücü kulağı" olarak adlandırılır. Bu dış kulak enfeksiyonu genellikle neme maruz kalınmasından kaynaklanır.

DIŞ KULAK ENFEKSİYONU NEDENLERİ

Yüzmek, çok sık banyo yapmak veya çok duş almak dış kulak enfeksiyonuna neden olabilir. Kulak kanalının içinde kalan su bakteriler için üreme alanı haline gelebilir.

Kulak kanalını kaplayan ince deri tabakası yaralanırsa, enfeksiyon da oluşabilir. Kualğı sık sık kaşıma, kulaklık kullanma veya kulağınıza pamuklu temizleme çubukları sokmak deri tabakasına zarar verebilir.

Bu deri tabakasının hasar görmesi ve iltihaplanması, bakteriler için uygun ortam oluşmasına sebep olur. Kulak kiri kulağın enfeksiyona karşı doğal savunmasıdır, ancak neme ve çizilmeye sürekli maruz kalmak kulak kirini tüketerek kulağı enfeksiyonlara daha açık hale getirir.

DIŞ KULAK İLTİHABI BELİRTİLERİ

– Kulakta şişme
– Kızarıklık
– Sıcaklık
– Kulakta ağrı veya rahatsızlık
– İrin boşalması (sarı/yeşil renkli ve kötü kokulu olmaktadır)
– Kaşıntı
– Aşırı sıvı drenajı
– Boğuk veya azalan işitme
– Kulak derisinde pul pul dökülme

Yüz, baş veya boyundaki şiddetli ağrı, enfeksiyonun önemli ölçüde geliştiğini gösterebilir. Ateş veya şişmiş lenf bezlerinin eşlik ettiği semptomlar ayrıca ilerleyen enfeksiyonu gösterebilir. Bu semptomların herhangi birinde kulak ağrınız varsa, hemen doktorunuza görünün.

DIŞ KULAK İLTİHABI TEDAVİSİ

Dış kulak enfeksiyonları tedavi olmadan kendiliğinden iyileşebilir. Antibiyotikli kulak damlaları, kendi başına iyileşmemiş bir dış kulak enfeksiyonu için en yaygın tedavi yöntemidir. Doktorunuz tarafından reçete edilebilirler.

Doktorlar, kulak kanalında şişliği azaltmak için steroidlerle karıştırılmış antibiyotik damlaları da önerebilirler. Kulak damlaları tipik olarak 7 ila 10 gün boyunca günde birkaç kez kullanılır.

Dış kulak enfeksiyonunun nedeni bir mantar ise, doktorunuz mantar önleyici kulak damlaları yazacaktır. Bu tip enfeksiyon diyabet veya bağışıklık sistemi zayıf olan kişilerde daha yaygındır.

Semptomları azaltmak için, enfeksiyon iyileşirken kulakların sudan uzak tutulması önemlidir. Ağrıyı azaltmak için reçetesiz satılan ağrı kesici ilaçlar ya da aşırı durumlarda, reçeteli ağrı kesici ilaçlar reçete edilebilir.

# ÖĞRENCİLER OKULLARI TANIYOR

Domaniç Ortaokulu öğrencileri okulları tanıması için geziler düzenledi.

8. Sınıflar lise sınavları öncesi Fen Lisesi, Sosyal Bilimler Lisesi gibi okulları tanıması için Tavşanlı ve Kütahya'da bulunan okulları gezerek tanıyor.

Okul Müdürü Muzaffer Sonel Küçük, "Öğrencilerimiz ileride yerleşebilecekleri okul türlerini tanıtmak için Tavşanlı ve Kütahya'ya gezi düzenledik.

Bu okullarda nasıl eğitim veriliyor, hangi dersler nasıl ortamlarda veriliyor gibi soruları kendileri hem gezerek hem de okul idarelerinden bilgi alma fırsatları oldu. Yapılan bu geziler sonucu öğrencilerimiz en doğru tercihlerini yapacak" dedi.

## İLAN

### SİMAV ASLİYE HUKUK MAHKEMESİNDEN

**ESAS NO** : 2018/607
**KARAR NO** : 2019/17

Davacı Fikret KALDIRIM tarafından açılan Nüfus (Ad Düzeltilmesi İstemli) davasının yapılan açık yargılaması sonunda **Mahkememizin 10/01/2019 tarih ve 2018/607-2019/17 E-K sayılı ilamı ile**;

-Davanın KABULÜNE, Kütahya ili, Simav ilçesi, Tabakhane Mah. Cilt no:8 Hane no:230 Bsn:11'de kayıtlı Süleyman ve Rahime'den olma 16/06/1980 Almanya d.lu 45478590844 T.C kimlik nolu Fikret KALDIRIM'ın "FİKRET" olan isminin silinmesine, nüfusa **İbrahim KALDIRIM olarak tesciline** karar verilmiş olup tebliğ yerine geçmek üzere ilanen tebliğ olunur.

**Basın:4**

## ZAYİ

2010 yılında MATOFSET matbaasında bastırmış olduğum Seri:A, 000001-000100 sıra numaralı 2 cilt Müstahsil Makbuzunu kaybettim. Hükümsüzdür.

**Ayşe SAĞDIÇ**
**Yeşilköy - SİMAV**

# SUDOKU

## SUDOKU BİR AKIL OYUNUDUR!

**Uzun yıllar Japonyayı kasıp kavurduktan sonra tüm dünyaya yayılan SUDOKU her biri dokuz kutuya bölünmüş, dokuz büyük kareye, ilk dokuz rakamı yerleştirme sanatıdır.**

Hazırlı an **KOLAY** Şerif Erel

| | | | | | | | | |
|---|---|---|---|---|---|---|---|---|
| 5 | | | | 9 | 8 | 6 | 7 | |
| 4 | | | | | | | | 8 |
| | 6 | | | | 2 | 3 | | |
| 9 | 8 | | 1 | | | | | |
| 3 | | | | | | | | 7 |
| | | | | | 3 | | 9 | 2 |
| | | 5 | 2 | | | | 8 | |
| 6 | | | | | | | | 1 |
| | 9 | 7 | 4 | 8 | | | | 3 |

**ORTA**

| | | | | | | | | |
|---|---|---|---|---|---|---|---|---|
| 1 | | | | 2 | | | 3 | 9 |
| | | 5 | 1 | | 6 | | | |
| | | | | 8 | | | 5 | 4 |
| | 9 | 2 | | | | | 8 | |
| | 6 | | | | | | 9 | |
| | 1 | | | | | 3 | 7 | |
| 2 | 7 | | | 5 | | | | |
| | | | 6 | | 7 | 5 | | |
| 6 | 5 | | | 4 | | | | 3 |

**ZOR**

| | | | | | | | | |
|---|---|---|---|---|---|---|---|---|
| | 9 | | | | 7 | | | 2 |
| 4 | | 1 | | | | 6 | | |
| | 2 | | 9 | 5 | | | | |
| | 1 | | | 7 | | 5 | | |
| 8 | | 5 | | 1 | | 2 | | 4 |
| | | 2 | | 8 | | | 1 | |
| | | | | 4 | 2 | | 3 | |
| | | 9 | | | | 7 | | 6 |
| 5 | | | 8 | | | | 2 | |

## DÜNKÜ SUDOKU BULMACA ÇÖZÜMLERİ

**KOLAY**

| | | | | | | | | |
|---|---|---|---|---|---|---|---|---|
| 4 | 2 | 5 | 1 | 9 | 6 | 3 | 7 | 8 |
| 1 | 3 | 6 | 2 | 7 | 8 | 5 | 9 | 4 |
| 9 | 7 | 8 | 5 | 3 | 4 | 2 | 6 | 1 |
| 2 | 1 | 3 | 4 | 8 | 7 | 6 | 5 | 9 |
| 6 | 4 | 9 | 3 | 1 | 5 | 7 | 8 | 2 |
| 5 | 8 | 7 | 6 | 2 | 9 | 1 | 4 | 3 |
| 8 | 5 | 2 | 9 | 6 | 3 | 4 | 1 | 7 |
| 7 | 6 | 1 | 8 | 4 | 2 | 9 | 3 | 5 |
| 3 | 9 | 4 | 7 | 5 | 1 | 8 | 2 | 6 |

**ORTA**

| | | | | | | | | |
|---|---|---|---|---|---|---|---|---|
| 7 | 5 | 1 | 3 | 9 | 8 | 4 | 6 | 2 |
| 9 | 6 | 2 | 6 | 1 | 4 | 5 | 8 | 7 |
| 8 | 6 | 4 | 7 | 2 | 5 | 1 | 9 | 3 |
| 3 | 9 | 5 | 2 | 8 | 1 | 6 | 7 | 4 |
| 6 | 2 | 8 | 4 | 7 | 3 | 9 | 1 | 5 |
| 1 | 4 | 7 | 5 | 6 | 9 | 3 | 2 | 8 |
| 4 | 7 | 9 | 1 | 5 | 2 | 8 | 3 | 6 |
| 2 | 8 | 3 | 9 | 4 | 6 | 7 | 5 | 1 |
| 5 | 1 | 6 | 8 | 3 | 7 | 2 | 4 | 9 |

**ZOR**

| | | | | | | | | |
|---|---|---|---|---|---|---|---|---|
| 2 | 3 | 5 | 4 | 7 | 8 | 9 | 1 | 6 |
| 8 | 1 | 7 | 6 | 9 | 5 | 4 | 3 | 2 |
| 6 | 9 | 4 | 3 | 2 | 1 | 5 | 8 | 7 |
| 7 | 2 | 9 | 8 | 1 | 3 | 6 | 4 | 5 |
| 1 | 5 | 3 | 7 | 4 | 6 | 2 | 9 | 8 |
| 4 | 6 | 8 | 2 | 5 | 9 | 1 | 7 | 3 |
| 3 | 7 | 1 | 9 | 6 | 2 | 8 | 5 | 4 |
| 9 | 8 | 6 | 5 | 3 | 4 | 7 | 2 | 1 |
| 5 | 4 | 2 | 1 | 8 | 7 | 3 | 6 | 9 |

# GEÇEN YIL EN ÇOK 182'Yİ ARADIK

2018 yılının Eylül ayına kadar olan veriler incelendiğinde mobil hatlardan en çok hastane randevu numarası 182'nin tuşlandığı görüldü.

Ajans Press'in Bilgi Teknolojileri ve İletişim Kurumu (BTK) verilerinden ve medya yansımalarından derlediği bilgilere göre, geçen yıl mobil hatlardan en çok hastane randevu numarası 182'nin tuşlandığı görüldü. Genel olarak bakıldığında ise hastane randevu, sıhhi imdat, elektrik arıza, polis imdat, çalışma ve sosyal güvenlik iletişim merkezi numaralarının en çok aranan kısa numaralar arasında ilk beşi oluşturduğu saptandı. Bu listenin oluşturulması için ise 3 büyük mobil hattın baz alındığı tespit edildi. Bununla birlikte

söz konusu dönemde mobil hatlardan hastane randevusu almak için oluşturulan çağrı süresinin ortalama 3 dakika olduğu kaydedildi.

ITS Medya ve Ajans Press'in konuyla ilgili gerçekleştirdiği medya incelemesinde, yazılı basına yansıyan haber adetleri belli oldu. Araştırmaya konu olan geçtiğimiz yılda, hastane randevuları yazılı basında bin 686 haber sayısıyla konuşuldu. Mobil başlığında ise 59 bin 845 haber çıkışı tespit edildi. Yazılı mecralara yansıyan haberler, içeriklerine göre incelendiğinde "hastane randevu" başlığında çıkan haberlerde, sistemin kolaylığı ön plana çıkarken büyük şehirlerde yaşanan randevu bulma sıkıntısı ise en çok konuşulan başlıklar arasında başı çekti.

MEVLANA
HAC ve UMRE MALZEMELERİ

Seccade Çeşitleri
Yazma,
Eşarp ve
Şal Çeşitleri
İhram,
Esans,
Kına ve
Sürme Çeşitleri
Ferace
Pardüsü ve
Elbise Çeşitleri
Dini Kitaplar

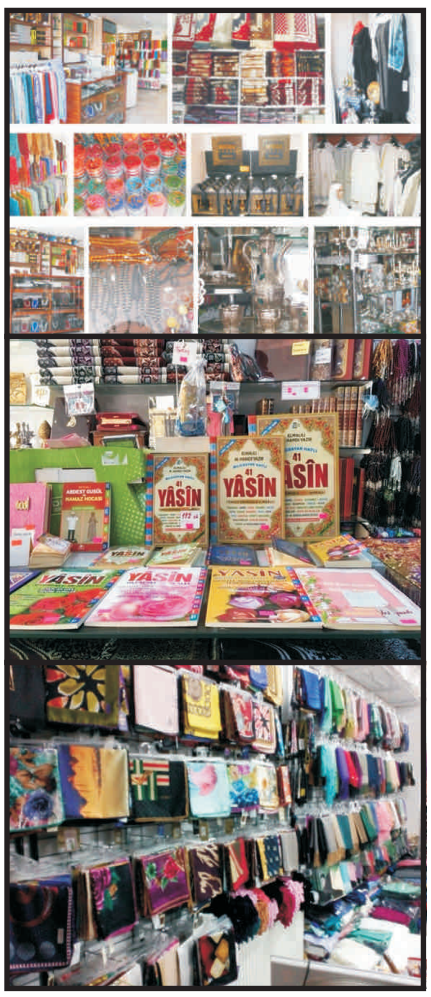

Tel : 0274 513 88 00 Gsm : 0533 513 15 96
Tepecik Mh. Cumhuriyet Cd. Halkbank Karşısı No:7 -SİMAV
mevlanahacmalzemeleri@gmail.com
15/60

SİMAV'DA İLK VE TEK
AYDIN OSGB
İŞ GÜVENLİĞİ EKİP İŞİDİR
AYDIN
İŞ GÜVENLİĞİ VE İŞ SAĞLIĞI HİZMETLERİ TİCARET LİMİTED ŞİRKETİ
TEL: 0.274 513 72 72 - 0.545 802 12 04
Fatih Mh. Yeni Cami Cd. Süleyman Sami Sk. No: 20/1 SİMAV/KÜTAHYA

İŞ GÜVENLİĞİ VE İŞYERİ HEKİMLİĞİ BİZİM İŞİMİZ...

- İşyeri Hekimliği hizmetleri
- İş Güvenliği hizmetleri
- İSG ve Eğitim danışmanlık hizmetleri
- Tıbbi Laboratuvar hizmetleri
- İşe giriş ve periyodik muayene raporları
- Ağır ve tehlikeli işlerde çalışabilir raporları
- İşyerinde rahatsız olan işçilerin muayene ve reçetelerinin yazılması
- İşyeri risk analizi
- İşyeri acil eylem planı
- Çok sayıda uzman işyeri doktoru ve iş güvenliği uzmanı ile

HİZMETİNİZDEYİZ...

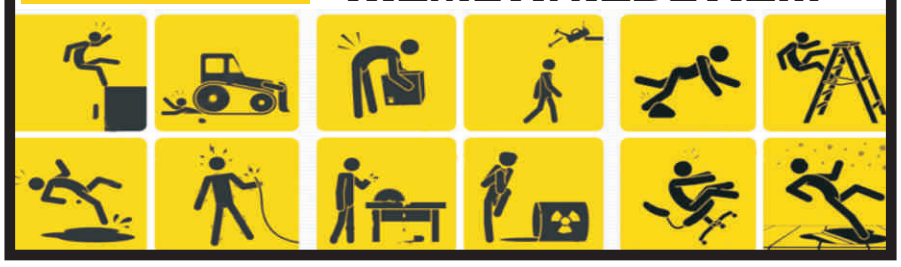

## İLAN
### İLÇE SEÇİM KURULU BAŞKANLIĞINDAN

31 Mart 2019 Pazar günü yapılacak olan Mahalli İdareler Genel Seçimlerine esas muhtarlık bölgesi askı listeleri güncelleştirilmek amacıyla 04 Ocak 2019 Cuma günü tüm mahalle ve köy muhtarlıklarında askıya çıkartılmış olup 17 Ocak 2019 Perşembe günü saat 17.00'da askıdan indirilecektir. Halkımıza İlanen duyurulur.

**İlçe Seçim Kurulu Başkanı**

## SİMAV BAKKALLAR ODASI BAŞKANI IŞIK:

### ÖLÇÜ VE TARTI ALETLERİ DAMGALANMASINDA

# YÖNETMELİK DEĞİŞTİ

Simav Bakkallar Odası Başkanı Ramazan Işık

**Simav Bakkallar Odası Başkanı Ramazan Işık, gazetemize açıklamada bulunarak Sanayi ve Teknoloji Bakanlığı tarafından hazırlanan "Ölçü ve Ölçü Aletlerinden Alınacak Muayene ve Damgalama Ücret Yönetmeliğinde Değişiklik Yapılmasına Dair Yönetmelik"in 26 Aralık 2018 tarihli ve 30637 sayılı Resmi Gazete'de yayımlanarak 01/01/2019 tarihinden itibaren yürürlüğe girdiğini duyurdu.**

Yürürlüğe giren yönetmeliğe göre; uzunluk, alan, hacim, ağırlık ölçüleri, tartı aletleri, areometreler, hububat muayene aletleri, elektrik, su, gaz ve ısı sayaçları, su haricindeki sıvıların ölçüm sistemleri, su satış pompaları, taksimetreler, naklimetreler, akım ve gerilim ölçü transformatörleri, egzoz gazı emisyon ölçme cihazları, takograf cihazları, motorlu taşıt lastiklerinin hava basıncı ölçümünde kullanılan cihazlar, sıkıştırılmış ve sıvılaştırılmış doğal gaz sayaçları, hız ihlal tespit donanımları ile demiryolu yük ve sarnıçlı vagonlarının ilk, periyodik ve stok muayeneleri sonunda damgalanan veya damga yerine belge verilenler ile elektrik, su ve gaz sayaçları tamir ve ayar istasyonlarının ilk ve periyodik muayenelerinden alınacak ücretler belirlendiğine dikkat çeken Işık, "İlk, periyodik ve stok muayenesi talep edilen ölçü ve ölçü aletlerinin beyannamede belirtilen sayısının; 0-200 adedi için %100'ü, 201-500 adedi için %80'i, 501-1000 adedi için %60'ı, 1000 adetten fazlası için %40'ı oranında muayene ve damgalama ücreti alınacaktır. Aynı beyannamede farklı muayene ve damgalama ücretine sahip ölçü ve ölçü aletlerinin bulunması durumunda, yukarıdaki kademelere bağlı olarak toplam muayene ücreti hesaplanırken ölçü ve ölçü aletleri muayene ücreti en yüksek olandan en düşük olana doğru sıralanacaktır.Bu çerçevede, ölçü ve ölçü aletlerinden ekte sunulan Yönetmelikte yer alan muayene ve damgalama ücretleri alınacaktır.Esnaflarımıza duyurulur" ifadesinde bulundu.

**Haber: Kemal Yalçın**

# CHP SİMAV'DAN GAZETEMİZE KUTLAMA

CHP Simav İlçe Başkanı Hasan Koç, gazetemize ziyarette bulunarak 10 Ocak Çalışan Gazeteciler Günümüzü kutladı.
Partisinin 31 Mart Yerel Seçimleri için Simav Belediye Başkan Adayı olarak açıklanan Gülcan Bütün ile birlikte gerçekleştirdiği ziyarette, gazetecilik mesleğinin özveri ve sabır isteyen bir meslek olduğunu ifade eden CHP İlçe Başkanı Koç, "Simav'da gerçekleştirmesi zor olan işlerden birisi de günlük gazete çıkarmak. İnternetin, sosyal medyanın önlenemez hızının yaşandığı bir zamanda ilçede günlük gazete çıkarmak kolay değil. Ama Simav'ın Sesi bu zorluğu hep yeniyor. Sizleri kutlarım" dedi.

**Haber: Kemal Yalçın**

## GÜNEY ORTAOKULU YILDIZ KIZLAR MASA TENİSİNDE

# KÜTAHYA ŞAMPİYONU OLDU

Hafta başında Kütahya'da yapılan Yıldız Kızlar Masa Tenisi İl Şampiyonasında Simav'a bağlı Güney beldesindeki Güney Ortaokulu öğrencileri şampiyon oldu. Kütahya il merkezi ve ilçelerindeki ortaokulların kız ve erkek masa tenisi takımlarının katıldığı şampiyonaya Simav şampiyonu olarak katılan Güney Ortaokulu Masa Tenisi takımının karşısında 9 okulun rakip takımı yer aldı. Gençlik Hizmetleri ve İl Spor Müdürlüğü tarafından organize edilen turnuvanın Yıldız Kızlar masa tenisi bölümünde Güney Ortaokulu Yıldız Kızlar Masa Tenisi Takımı rakiplerini eleyerek final oynamaya hak kazandı. Finalde karşılaştığı Gediz İlçesi Mehmetçik Ortaokulu takımını yenerek İl Birincisi olan Güney Ortaokulunun şampiyon takımı 12-14 Nisan 2019 tarihlerinde yapılacak bölge finallerine katılmaya hak kazandı.
Elde edilen spor başarısına ilişkin bilgi veren Güney Ortaokulu Müdürü Erdoğan Yiğit, "Bu başarıyı Simav'a, dolayısıyla Güney beldemize getiren öğrencilerimi ve onları çalıştıran Beden Eğitimi Öğretmenimiz Canan Aldırmaz'ı tebrik ediyorum. Bölge finallerinde de derece yapacaklarına inanıyorum" dedi.

**Haber: Şerif Erel**

## CHP KÜTAHYA MİLLETVEKİLİ DR. ALİ FAZIL KASAP:

# "ÇİNİGAZ SOYGUN YAPIYOR"

**CHP Kütahya Milletvekili Dr. Ali Fazıl Kasap, 17.11.2003 tarihinde kurulmuş ve 4646 sayılı Doğal Gaz Piyasası Kanunu çerçevesinde Kütahya'da faaliyet gösteren Çinigaz'ın, Kütahya'nın doğalgaz sorunlarına çözüm olamaması bir yana, şimdi de ön ödemeli yani kartlı sayaç kullanan abonelere usulsüz bir biçimde borç tahakkuk ettirdiğini söyledi.**

Kasap, Kütahya'da son günlerde yaşanan ön ödemeli yani kartlı sayaç kullanan abonelere, Çinigaz tarafından fatura borcu geldiğini hatırlatarak, "Kütahya'da birçok abonenin kartlı sisteme nasıl borç gelebilir diye şaşkınlık içerisinde olduğunu söyledi." Kasap, birçok vatandaşın bu duruma tepki gösterdiğini belirterek şöyle dedi:"Kütahya'da ön ödemeli yani kartlı sayaç kullanan birçok aboneden sayısız telefon aldım. Kütahya Belediyesinin %10 İştiraki olduğu Çinigaz hangi usule göre ön ödemeli yani kartlı sayaç kullanan abonelere borç tahakkuk ettirmiştir? Çinigaz bu konuda derhal bir açıklama yapmalı ve aboneleri bilgilendirmeli. Bu konunun üzerine gideceğimden kimsenin kuşkusu olmasın. Bunun adı tam anlamıyla bir soygundur. Bu soyguna izin vermeyeceğim."

Kasap, ayrıca 2019 Türkiye'sinde Kütahya'nın birçok noktasında bu kış gününde hala doğalgaz kullanımının gerçekleşmediğini belirterek şöyle dedi:"Kütahya'nın birçok noktasında gerek altyapı eksikliği nedeniyle, gerekse gerekli girişimlerin yapılmaması yüzünden, Kütahyalı birçok vatanda-şımız mağdur durumdadır. Sayısız defa Kütahya-'nın birçok ilçesi ve köyleri için doğalgaz hattının kurulması ve o bölgelerde yaşanan sorunların çözümü için Çinigaz'a talepte bulunduysak da hiçbir sonuç alamadık. Bunu kabul etmemiz mümkün değildir. Tüm sorunların çözümü için gerekli girişimlerde bulunmaya devam edeceğim"