Simav'ın Sesi

GÜNLÜK SİYASİ AKTÜEL GAZETE

YIL : 21 SAYI 4550 25 MART 2020 ÇARŞAMBA FİYATI : 1 TL. (KDV Dahil) www.simavinsesigazetesi.com

SİMAV KAYMAKAMLIĞI KORONAVİRÜSÜYLE MÜCADELEDE UYGULANACAK KARAR VE YASAKLARI DUYURDU

Birçok Ülkede olduğu gibi ülkemizde de insan hayatı açısından son derece tehlikeli olan yeni tip Coronavirüs (Covid-19) salgını nedeniyle tüm dünyada can kaybı ve vaka sayısı artmaya devam ediyor. Covid-19 salgınında en temel risk unsuru toplumsal olanlarda virüsün bulaşıcılığının yüksek, hızlı olması ve 65 yas ve üzeri, bağışıklık sistemi düşük ve kronik akciğer hastalığı, aslım, KOAH, kalp/damar hastalığı, böbrek, hipertansiyon ve karaciğer hastalığı olanlar ile bağışıklık sistemini bozan ilaçları kullanan insanların üzerinde ciddi sağlık sorunları oluşturarak insan hayatını tehdit etmesini göz önünde bulunduran Sağlık bakanlığı Bilim Kurulu kararları başta Sağlık Bakanlığı, İçişleri bakanlığı, Çevre ve Şehircilik Bakanlığı tarafından yurt genelinde Valilikler ve bağlı kaymakamlıklar uygulanıyor.

Simav Kaymakamı Türker Çağatay Halim de bu konuda bakanlıklardan gelen genelgeler doğrultusunda Covid-19 küresel salgınıyla ilgili olarak Simav merkez, belde ve köylerinde kolluk kuvvetleri ve sağlık çalışanlarıyla krizi yönetmeyi sürdürüyor.

Kaymakam Halim, kaymakamlığın internet sitesinden ve belediye hoparlöründen yaptırdığı anonslarla aşağıdaki duyurulara uyulması noktasında vatandaşları bilgilendiriyor; *Devamı sayfa 3'de*

Simav Kaymakamı
Türker Çağatay Halim

KARDİYOLOG KILIÇ, KALP VE DAMAR HASTALARINI UYARDI

Uzm. Dr. Oğuz Kılıç

Coronavirüs (COVİD 19) küresel salgınıyla mücadele devam ederken, bakanlıkların, valiliklerin, kaymakamlıkların yanı sıra görevinin başında önemli bir mücadele örneği sergileyen sağlık çalışanlarımız da Coronavirüs (COVİD 19) salgınına ilişkin gerekli uyarıları yapmayı sürdürüyor.

İşte onlardan birisi olan Doç. Dr. İsmail Karakuyu Simav Devlet Hastanesinin başarılı uzman doktorlarından Kardiyolog Dr. Oğuz Kılıç. Kılıç, kalp hastası vatandaşlara yönelik uyarısı ve "Evde Kal" uygulamasına davetle dikkatleri üzerine çekti.

Kalp ve damar hastası olanların Coronavirüs (COVİD 19) mücadelesi süresince kontrollerini mümkünse ertelemelerini isteyen kardiyolog Kılıç'ın açıklaması şöyle: "Değerli hasta ve hasta yakınları, Coronavirüs (COVİD 19) salgını için önemli bir uyarıyı sizlere iletmek isterim. Kalp damar hastası olarak kontrolleriniz varsa *Devamı 6'da*

MİSAFİR KALEM
Simav Belleği

EĞİTİMCİ-YAZAR YAŞAR BOZYİĞİT

EvliyaÇelebi Seyahatnamesinde Paşa Pınarı Çeşmesi

Evliya Çelebi ilçemiz Simav'da bulunan sosyal hayatın geçtiği dini yapılar "camilerimiz" hakkında şu bilgileri vermektedir:

"Ve cümle on yedi mihrâbdır. Dördü câmi'dir, mâ'adâmesâcidlerdir." [On yedi namaz kılınan yer var. bunların dördü câmi, diğerleri mescid]" bulunduğunu yazmakla, o gün ilçemiz Simav'da bulunan câmiler "Ulu Câmii, Tabakhane Câmii, Çayıro Câmii, Halil Ağa Câmii" "hakkında bilgi vermekte, mescidler hakkında ise bilgi vermemektedir. *Devamı 2'de*

AK PARTİ İLÇE BAŞKANI KULAT:
KÜRESEL SALGINLA SAVAŞ HEPİMİZİN ORTAK MÜCADELESİDİR

Ecz. Ahmet Kulat

AK Parti Simav İlçe Başkanı Ecz. Ahmet Kulat, Türkiye dahil tüm dünya ülkelerinin Koronavirüs ile ciddi bir mücadele içerisinde olduğunu belirterek Koronavirüs mücadelesine ilişkin Simav'da yapılan çalışma ve uygulamaları gazetemize değerlendirerek küresel salgınla savaşın herkesin ortak mücadelesi olduğunu belirtti.

Türkiye'de Cumhurbaşkanı Recep Tayyip Erdoğan'ın koordinesinde tüm devlet erkanımız kamuoyunun da takdir ettiği üzere Koronavirüsüne karşı başarılı bir mücadele sergilediğini ifade eden başkan Kulat, "Simav, 6 belde ve 83 köyde de Kaymakamımızın Türker Çağatay Halim'in koordinesinde, Belediye Başkanımız Av. Adil Biçer, İlçe Sağlık Müdürümüz Dr. Ahmet Özer ve Doç. Dr. İsmail Karakuyu Simav Devlet Hastanesi Başhekimi Op. Dr. Naci Çağlar çok ciddi ve özverili bir süreç yönetiyorlar. Tüm sağlık çalışanlarımıza ve yöneticilerimize şükranlarımı sunuyorum. Bizler bu küresel salgında büyükşehirlerde yaşayan vatandaşlarımıza göre daha şanslı görünüyoruz" dedi.

Bu avantajlı durumu muhafaza etmek ve Simav'ı bu süreçte salgından korumak adına tüm vatandaşlara görevler düştüğünü de ifade eden Kulat, "Devletimizin almış olduğu tedbirlere riayet eder, hijyen kurallarını uygular, şehir dışı seyahatlerimizi kısıtlar ve şehir dışından gelen kardeşlerimiz ile temasımızı kurallara uygun bir şekilde gerçekleştirirsek hem kendimizi, hem sevdiklerimizi hem de Simav'ımızı bu salgından korumuş oluruz. Özellikle 65 yaş üstü yaşlılarımızla kronik sağlık problemleri olan vatandaşlarımızın 'Evde kal' kuralına, yasağına uymaları çok önemli. Aksi bir durumda ise bu avantajlı gördüğümüz durum bize çok acı neticeler de gösterebilir. Lütfen bu süreçte kendiniz için, sevdikleriniz için, Simav'ımız için biraz daha duyarlı olalım ve kurallara uyalım. Evde kal Simav".

Haber: Kemal Yalçın

MİSAFİR KALEM
Simav Belleği

EĞİTİMCİ-YAZAR
YAŞAR BOZYİĞİT

EvliyaÇelebi Seyahatnamesinde Paşa Pınarı Çeşmesi

Sayfa 1'den devam

Karaca Ahmet Paşa Câmii (Halil Ağa Câmii)
Ve çârşunun yukarı başında el-HacıPîr Ahmed ağa câmi'itahtânidir, ammâsûk-ısultânî içre olmağile gayet cemâ'ativefret ve kesret üzredir. Bu câmi'indîvârında Paşa Bınarı derler, bir âb-ıhayâtberrâk ve rakîkâb-ınâbcereyân eder kim Hudâalîmdirâb-ıhayvândannişân verir yah-pâre zülâl mâdır, azametullâh. Eğer misli bu rûy-i arzda var ise kûh-ıElburzdâmenindenehr-i Sitâze ola. Böyle bir aynü'l-hayâttır.
Bu zikr olunan dört câmi'ler-den mâ'adamesâcidlerdir. [Evliya Çelebi Seyahatnamesi, 9 cilt, s:28, YKY]
Çarşının yukarı başında Hacı Pir Ahmed Ağa Câmii alt kattır, ama çarşı içinde olduğundan cemaati gayet çoktur.
Bu caminin duvarında Paşa Pınarı derler, bir âbı-hayât berrak ve saf duru su akar ki Allah bilir âbı-hayâttan haber verir buz parçası (gibi) tatlı sudur. Eğer benzeri bu yeryüzünde varsa Elburz Dağı eteğinde Sitaze nehri ola. Böyle bir hayat kaynağıdır.
Evliya Çelebi ilçemizde bulunan dört camiden söz etmektedir.
***
Karaca Ahmet Paşa Câmisi
Evliya Çelebi'nin "Çarşının yukarı başında Hacı Pir Ahmed Ağa Câmii" andığı câmi Halil Ağa Câmisidir. Bugün bizim "Halil Ağa Câmiî"nin "Karaca Ahmet Paşa Câmii" olarak değildeEvliya Çelebi'de "Çarşının yukarı başında Hacı Pir Ahmed Ağa Câmii" adıyla anılıyor olması(Galiba; Evliya Çelebi, Mısır'da notlarını temize çekerken "Karaca Ahmet Paşa" diyeceği yerde "Pîr Ahmet Ağa Câmiî" diyerek yanlış yazmış olabilir.) ve Evliya Çelebi'de geçen ifadeler, külliyenin tarihi şehir merkezinde yükseldiğini ortaya koymaktadır.
***
Ayrıca Halil Ağa Câmisinin doğu cephesinde Evliya Çelebi'nin deyimiyle:
"Bu caminin duvarında Paşa Pınarı derler, bir âbı-hayât berrak ve saf duru su akar ki Allah bilir âbı-hayâttan haber verir buz parçası (gibi) tatlı sudur. Eğer benzeri bu yeryüzünde varsa Elburz Dağı eteğinde Sitaze nehri ola. Böyle bir hayat kaynağıdır." dediği, "Paşa Pınarı", eskilerin deyimiyle "Paşa Bınarı" çeşmesi vardır.
***
Ali Onbaşıların Halil İbrahim İnan [Doğum1920-Ölüm:2000], 1997'lerde bana Halil Ağa Câmisi hakkında şunları söylemişti:
"Halil Ağa Câmisini yaptıran bir paşa. Ama câmi yapılırken, başında Halil Ağa isminde bir adam bulunuyor. Halk câmiye başında ustabaşı Halil Ağa bulunduğu için, "Halil Ağa Câmisi" adını veriyor. Altında da bir çeşmesi vardı. Paşa Pınarı denirdi."
Câmi; bu güne kadar Halil Ağa câmisi olarak anılıp, Karaca Ahmet Paşa Câmiî olarak anılmamasına rağmen, câminin doğu tarafında (Park kahvesine bakan yüzünde) bulunan "Paşa Bınarı" çeşmesi, Karaca Ahmet Paşa'nın adını devam ettirmiş, halk dilinde "paşa" yaptırdığı için "Paşa Bınarı/pınarı" adı verilmiştir.
Hacı Mümin Olgun (Doğum:1930) şu bilgileri verdi:
"Eski Halil Ağa Camisi, ahşap bina idi. Altında buğday ambarları vardı. Doğusunda Paşa Pınarı çeşmesi vardı. Ön tarafında şadırvan, etrafında tahta kanepeler vardı. Yazın dışarıdan ilçemize orak biçmeye gelen orakçılar (kosacılar) orada yatarlardı. Orası amele pazarıydı. Etrafında dut ağaçları, batı tarafında Hububat Pazarının örtülü yeri vardı. Karşısında yağcıdükkanları vardı. Belediyenin ön yüzü Simav Belediyesi, Karşıyaka tepesine bakan yüzü ise Adliye idi. Adliyenin avukatlarının oturduğu dükkân, Avkacoğlu Kahvesi ve Oteli, Yağcı Mustafa'nın Yağcı dükkânı ve Maknenin berber dükkânı câminin karşısında idi.

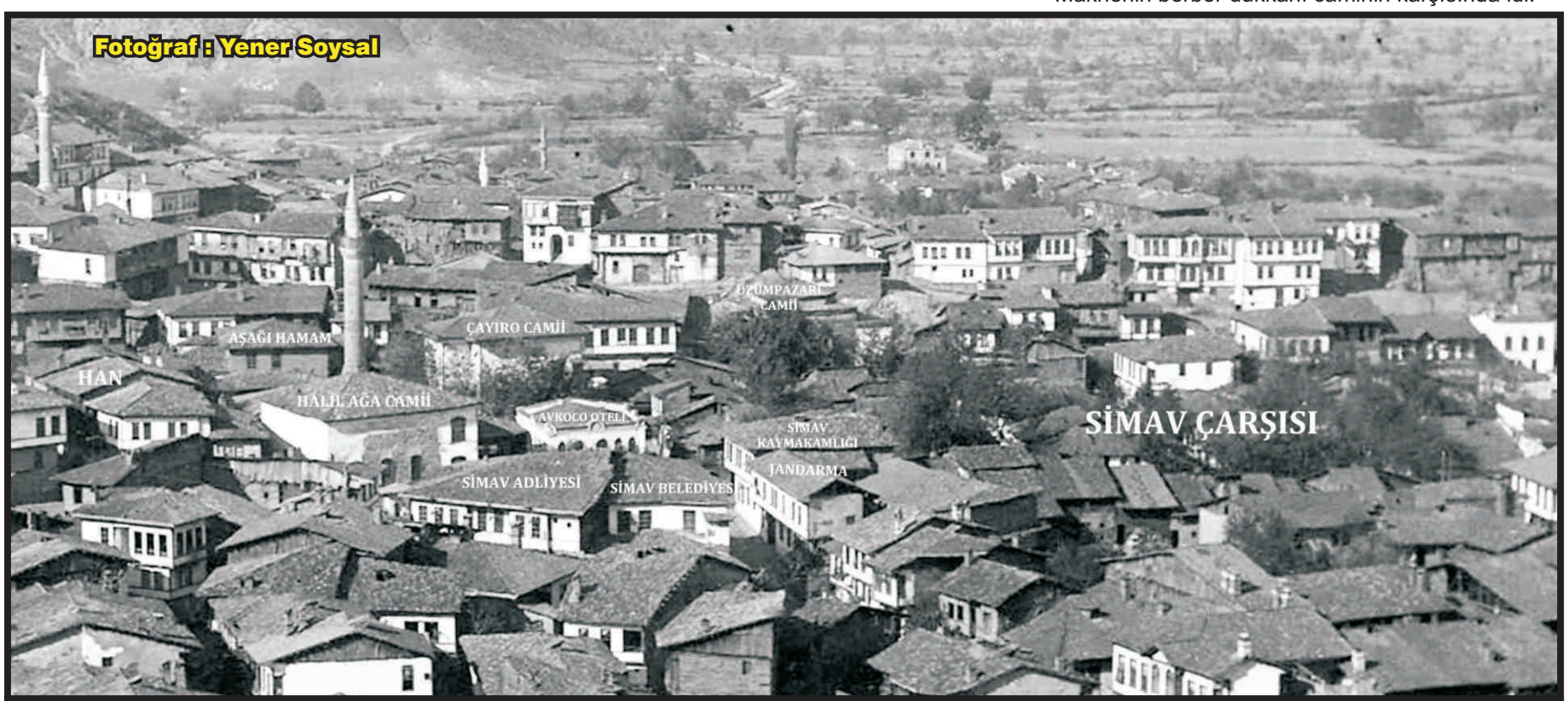

1931 SİMAV VE ÖNEMLİ KONUTLARI
1931 yılında fotoğrafçı Yaşar Sanater tarafından çekilmiş bir fotoğraf.
Evliya Çelebi'nin "Çarşının yukarı başında Karaca Ahmet Paşa Külliyesi; Câmi. han ve hamam" şehrin merkezinde bulunmaktadır.
Çayıro Câmii, Üzüm Pazarı Câmii, Yukarı çarşıda bulunmaktadır.
Arasta yani "Simav çarşısı"da bulunmaktadır.
Bizim zamanımızda "Simav Çarşısı" Yukarı Çarşı ve Aşağı Çarşı diye adlandırılıyordu.
Yukarı Çarşı ise üçüncü şadırvandan Yonca Altına kadar olan bölge idi.
Aşağı Çarşının yeri üçüncü şadırvandan Nasuh Ağa Câmiine kadardı.
Bugün "Park Kahvesinin üstü, ön yüzü Simav Belediyesi, Karşıyaka tepesine bakan yüzü ise Adliye idi. Ayrıca "Park Kahvesinin karşısında züccaciye dükkânının ve boş arsanın bulunduğu yerde Nasuhoğlu Şevket Beyin Hanı ve handa kiracı olarak; hanın üst katında Kaymakamlık, alt katında ise Jandarma komutanlığı bulunmaktadır.
Yıkılan Hükümet binası 1946 yılında Belediye başkanı Arif Sümer tarafından yaptırılıncaya kadar Cumhuriyet ve 23 Nisan Bayramları Belediye ve Kaymakamlık arasındaki yolda kutlanmaktadır.

KÜTAHYA ORMAN BÖLGE MÜDÜRLÜĞÜ'NDE DEZENFEKTE ÇALIŞMALARI

Çin'de ortaya çıkan ve kısa sürede dünyanın pek çok ülkesinde ölümlere yol açan corona virüsüne karşı Kütahya Orman Bölge Müdürlüğü de ilaçlama çalışması yaparak, tedbir aldı. Corona virüsüne karşı personelin çalışma ortamları ve yoğun olarak kullandığı yemekhane, lokal, lavabolar, tuvaletler ve mescit gibi alanlar ilaçlanarak, dezenfekte çalışmaları yapıldı.
Bölge Müdürü Hasan Keskin; "Bulaşıcı hastalıklara neden olan virüslere karşı Bölge Müdürlüğümüzde dezenfeksiyon çalışması yapıyoruz. Corona virüsün; insanlar arasında temas yoluyla bulaşmasının yanı sıra öksürük ve hapşırma yoluyla ya da virüsün bulunduğu alanlara temas etme yoluyla da bulaşabildiğini biliyoruz. Bu sebeple tüm personelimizin, konuya daha fazla duyarlılık göstererek, bol su ile ellerini yıkayıp hijyene önem vermelerini istiyoruz. Hijyen kurallarına daha fazla dikkat ederek topyekün seferberliğe dönüşen bu konunun bir an önce üstesinden gelebilmek için, personelimiz de dahil olmak üzere herkesin katkısını bekliyoruz" şeklinde konuştu.

Simav'ın Sesi
Kuruluş:21 Eı lül 1999
Kurucusu:Kamil Muştu
(27 Ekim 1961)
SAHİBİ : Mehmet Adil TURGUT
SORUMLU YAZI İŞLERİ MÜDÜRÜ : Zekeriya TÜRKEL
MUHABİRLER: Şerif EREL - Kemal YALÇIN
SAYFA EDİTÖRÜ: İsmail YALÇIN
HABER WEB EDİTÖRÜ: Kemal YALÇIN - **İSTİHBARAT ŞEFİ:** Şerif EREL
BASKI : 30 Ağustos Cad. No. 5 - SİMAV
MERKEZ: **MAT OFSET TESİSLERİ** 30 Ağustos Cad. No. 5 Tel. 513 54 22 - SİMAV
İ EREL SÜRELİ İ Aİ INDIR

İLAN TARİFESİ
Dernek Kongre : 300 TL
Resmi İlan (Cm) : 17.00 TL
A.Ş. Gen. Kurul/sonuç : Pazarlığa tabi
Koop. Oda kongre : 350 TL
Zayi : 35 TL
Özel İlanlar ve Reklamlar Pazarlığa Tabidir
Fiı atlara KDV Dahil Değildir.
simavinsesi2010@hotmail.com
www.simavinsesigazetesi.com

YURT İÇİ : 360 TL (Yıllık) - SİMAV : 30 TL (Aylık-Adrese Teslim)
YURT DIŞI : 75 € Euro (Yıllık)
ZİRAAT BANKASI SİMAV ŞB. -H.NO:
TR.860001000180319993575001
Önemli gün, hafta ve konularla ilgili olarak gazetemize köşe yazısı gönderen köşe yazarlarımız ücret almadan yazılarını yazmaktadır.
Gazetemizde yayınlanan tüm yazıların yasal sorumluluğu yazarına aittir. Gazetemize gönderilen yada bizzat verilen yazı ve resimlerin yayınlanması ve geriye iade edilmesi zorunluluğu yoktur.

SİMAV KAYMAKAMLIĞI KORONAVİRÜSÜYLE MÜCADELEDE UYGULANACAK KARAR VE YASAKLARI DUYURDU

Sayfa 1'den devam

*Devletimiz tüm kurumları ile bu salgının yayılması ve vatandaşlarımızın hayatlarını tehdit etmesini engellemek için zorunlu ihtiyaçların temin noktasındaki umuma açık yerlerin faaliyetlerinin durdurulması başta olmak üzere birçok tedbir almakta ve bu kapsamda uyulması gereken kuralları belirleyerek vatandaşlarımızla paylaşmaktadır.
Yaşanan salgının biran önce engellenmesi için alınan önlemlere tüm vatandaşlarımızın istisnasız uyması büyük önem arz etmektedir.
Ancak 65 ve üzeri yaşlardaki vatandaşlarımız ile yukarıda anılan kronik rahatsızlıkları olan vatandaşlarımız büyük risk allında olmasına rağmen toplumsal hareketliliğin içine girmekte; halka açık alanlarda, parklarda bir araya gelmekte, zorunlu olmamalarına rağmen toplu taşıma araçlarında seyahat ederek hem kendileri hem de toplum sağlığı acılından risk oluşturmaya devam etmekledirler.
Bu durumun devam etmesi 65 yaş ve üstü vatandaşlarımız ile kronik rahatsızlıkları olan vatandaşlarımız kendi hayatlarını ve toplum sağlığı açısından ciddi risk oluşturarak salgının yayılmasını; vaka sayısı ve tedavi gereksinimi arttırarak, vatandaşlarımız hayatlarım kaybetmesi riski ile toplum sağlığı ve kamu düzeninin ciddi şekilde bozulmasına sebep olacaktır.
Yukarıda açıklanan nedenler, Sağlık Bakanlığı ve Bilim Kurulunun tavsiyeleri doğrultusunda, il valileri tarafından, İl İdaresi Kanununun 1l/C maddesi ve Umuma Hıfzıssıhha Kanunun 27 nci ve 72 nci maddesi kapsamında: 21.03.2020 tarihi saat 24.00'den sonra
65 yaş ve üstü vatandaşlarımız ile anılan kronik rahatsızlıklara sahip vatandaşlarımızın ikametlerinden dışarı çıkmaları, açık alanlarda, parklarda dolaşmaları ve toplu ulaşım araçları ile seyahat etmeleri sınırlandırıl arak sokağa çıkmalarının yasaklanması amacıyla gerekli kararların ivedilikle alınması gerekmektedir.
Anılan kararlar yürürlüğe girmesiyle;
1- İhtiyaç olması halinde özellikle tek başına yaşayan ve ihtiyaçlarını karşılayacak yakını bulunmayan 65 yaş ve üstü ile kronik rahatsızlığı olan vatandaşlarımızın mağdur olmaması; temel ihtiyaçlarını karşılamak için Kaymakamlığımızca 65 Yaş Üstü Vefa Sosyal Destek Grubu oluşturulmuştur.
2- Anılan Grup: Kaymakamlığımız, ilçe emniyet müdürü, ilçe jandarma komutanı tarafından belirlenecek kamu kurum ve kuruluşlarının temsilcileri, yerel yönetimler, Kızılay ve ihtiyaç duyulacak sivil toplum kuruluşları temsilcilerinden oluşturulmaktadır.
3- İlçemizde kaymakamlığımız tarafından 65 yaş ve üzeri ile kronik vatandaşlarımızın sağlık başta olmak üzere tüm temel ihtiyaçlarının karşılanması için gerekli tedbirler alınacaktır. İkametlerinden ayrılmalarına kısıtlama/yasaklama getirilen vatandaşlarımız 112, 155, 156 numaraları üzerinden ihtiyaçlarını bildirebileceklerdir. Bu çağrıların cevaplandırılması ve gerekli hizmetlerin üretilmesi için ihtiyaç duyulacak sayıda başta kolluk birimleri olmak üzere yeleri kadar kamu görevlisi/ekip ve araç görevlendirilmektedir.
* KÜTAHYA VALİLİĞİNDEN: Koronavirüs Tedbirleri Kapsamında İçişleri Bakanlığı Tarafından Yayınlanan Genelge Gereğince Toplu Asker Uğurlama Törenlerine Geçici Olarak İzin Verilmeyecektir. Tüm Halkımıza Önemle Duyurulur.
* İller İdaresi Genel Müdürlüğünün İlgi talimat kapsamında Koronavirüs (Covid-19) salgınından; vatandaşlarımızı korumak ve salgının yayılmasını engellemek amacıyla birçok umuma açık işyerlerinin faaliyetleri geçici süreliğine durdurulmuştu.
Ancak, Sağlık Bakanlığı ile yapılan değerlendirmeler kapsamında salgının yayılması ve vatandaşlarımızın hayatlarını tehdit etmesini engellemek amacıyla mezkur talimat kapsamında yer almayan lokanta, restoran, pastane ve benzeri işyerleri için ilave tedbirlerin alınması gerekli görülmüştür.
Bu kapsamda; İçkili ve/veya içkisiz tüm lokanta ve restoranlar ile pastane ve benzeri işyerleri, 21.03.2020 Cumartesi günü saat 24:00 itibariyle sadece paket servis, gel-al benzeri şekilde, müşterilerin oturmasına müsaade etmeden hizmet vereceklerdir. Bu nedenle tüm lokanta ve restoranlar ile pastane ve benzeri işyerlerinin oturma alanlarım kaldırmaları sağlanacak, bu alanlara müşteri kabul etmemeleri konusunda gerekli işlemler yapılacaktır.
Yukarıda belirtilen tedbirlere Kaymakamlarımız tarafından ilçe belediyeleri ile işbirliği içinde başta Umumi Hıfzıssıhha Kanunu ve diğer mevzuat hükümleri çerçevesinde gerekli kararların alınarak, alınan/tedbirlerin ivedilikle planlanması/uygulanması ve kolluk birimlerimiz tarafından konunun takip edilerek uygulamada herhangi bir aksaklığa meydan verilmemesi gerekmektedir.
* Kovıd-19'la Mücadele Kapsamında Alınan Önlemlere bağlı olarak ilgili talimat kapsamında Coronavirüs (Kovid-19) salgınından; vatandaşlarımızı korumak ve salgının yayılmasını engellemek amacıyla vatandaşların doğrudan temel ihtiyaçlarına yönelik olmayan insanların toplu olarak bulundukları başta bazı umuma açık yerlerin faaliyetlerinin geçici süreliğine durdurulması olmak üzere birçok tedbire başvurulmaktadır.
Sağlık Bakanlığı ile yapılan değerlendirmeler kapsamında; alınan tedbirlere ilave olarak; vatandaşlarımızın bir arada bulunmaları ve/veya yapılan işlem sırasında birçok kez fiziksel temasın olması nedeniyle anılan virüsün yayılımını artırarak vatandaşlarımız açısında riskli olabilecek; berber, güzellik salonu, kuaför vb işyerlerin faaliyetlerinin 21.03.2020 Cumartesi 18:00 saati itibariyle geçici süreliğine durdurulması gerekmektedir.
* ÇEVRE VE ŞEHİRCİLİK BAKANLIĞI Yerel Yönelimler Genel Müdürlüğü'nün Koronavirüs (Covid-19) Önlemleri genelgesine bağlı olarak: Bilindiği üzere, Çin'in Vuhan kentinde başlayarak dünyayı tehdit etmeye devam eden ve Dünya Sağlık örgütü tarafından "pandemi" olarak nitelendirilen koronavirüs (covid-19) salgınından vatandaşlarımızı korumak ve salgının yayılmasını engellemek amacıyla Devletimiz tüm kurumlarıyla önlemler almaya devam etmektedir.
Bu çerçevede, 2020/5 ve 2020/7 sayılı Genelge 81 İl Valiliğine gönderilmiştir.
Sağlık Bakanlığı bünyesindeki Koronavirüs Bilim Kurulunun mezkûr hastalığın ülkemizde yayılımının önlenmesini dair tavsiyeleri hasebiyle ilave tedbirlerin alınması ihtiyacı hâsıl olmuştur. Bu kapsamda:
1. Nikâh işlemleri ile ilgili olarak;
a) İki nikâh merasimi arasında yeterli sürenin bırakılması, her nikâh merasiminden sonra salonların havalandırılması ve dezenfekte edilmesi,
b) Belediye binaları ve belediye nikâh salonları dışında gerekli olmadıkça nikâh kıyılmaması,
c) Nikâh merasimlerinin yapıldığı yerlerde hastalığın bulaşmasını engelleyecek ve sosyal mesafeyi koruyacak biçimde düzenleme yapılması.
2. 65 yaş ve üzeri vatandaşlarımızın toplu taşıma hizmetleri ile ilgili olarak;
a) Bilim Kurulunca riskli grupta oldukları belirtilen 65 yaş ve üzeri vatandaşlarımızın sosyal izolasyon tedbirleri kapsamında olası risklere karşı korunması amacıyla mümkün olduğunca dışarı çıkmamalarını sağlamaya yönelik bilinçlendirme ve farkındalık oluşturma faaliyetlerinde bulunulması,
b) Öte yandan 65 yaş ve üzeri vatandaşlarımızın dışarı çıkmasının zorunlu olduğu hallerde ihtiyaçlarının karşılanması hususunda imkânlar nispetinde yardımcı olunması ve böylece toplu taşıma araçları kullanımlarının asgari düzeye

indirilmesi,
3. Atıkların toplanmasına yönelik olarak;
a) Çevreye atılan veya bırakılan ya da atılması zorunlu olan herhangi bir madde veya materyalin toplanmasında azami hijyeni sağlamaya yönelik tedbirlerin alınması,
b) Bu kapsamda, hususiyetle ambalaj atıklarını gerek ambalaj atığı üreticilerinden doğrudan gerekse şehir içindeki cadde ve sokaklardan toplayanlara yönelik olarak pandemi devam ettiği sürece maske, eldiven, kıyafet gibi koruyucu ekipman temini

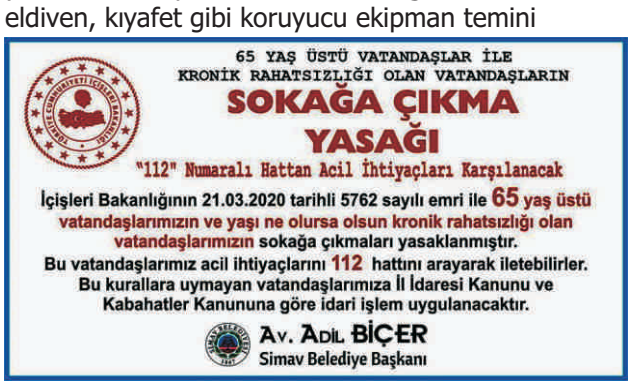

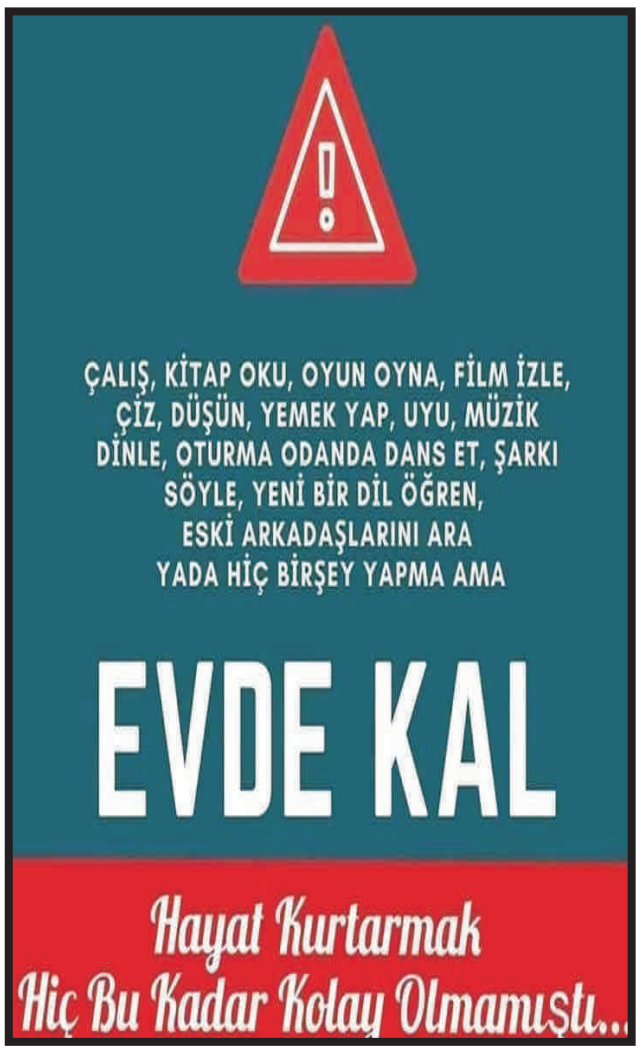

HYUNDAİ YENİ İ10 SATIŞA SUNULDU

Hyundai'nin İzmit Fabrikası'nda üretip tüm dünyada 40'tan fazla ülkeye ihraç ettiği Yeni i10, Türkiye'de de satışa sunuldu

İlk kez geçen yılki Frankfurt Fuarı'nda yüzünü gösteren Yeni i10'da Jump, Style ve Elite olarak adlandırılan üç farklı donanım seviyesi ve 1.0 ile 1.2 litrelik iki farklı hacme ve güce sahip yeni nesil benzinli motor seçenekleri bulunuyor. Hyundai mühendisleri tarafından geliştirilen MPI benzinli motorlar, daha verimli olarak karşımıza çıkıyor. Ayrıca, Yeni i10'da kullanılan 1.2 litrelik motorun hacmi 1.248 cc'den 1.197 cc'ye düşürülmesine rağmen, motorun ürettiği güç değerleri korunmuş oluyor. Üç silindirli 1.0 litrelik MPi motor, 67 beygir güç ve 96 Nm tork değeri sunarken, 84 beygir ve 118 Nm torklu bir diğer ünite olan 1,2 litre MPi ise daha fazla performans isteyenlere hitap edecek. Yeni tip 5 ileri otomatikleştirilmiş manuel şanzıman seçeneği olan "AMT" ise ilk defa Yeni i10 ile birlikte satışa sunuluyor. AMT şanzıman, ideal bir şehir içi otomobilinden beklentiler düşünülerek yakıt tüketimi verimliliğine odaklanarak tasarlanmış. Büyüyen boyutlarına zıt olarak hafifleyen Yeni i10, tüm bu geliştirmelerin sonucunda selefine oranla yüzde 15'e kadar daha az yakıt tüketiyor. Beş ileri manuel sadece 1.0 litrelik versiyonda sunulurken otomatikleştirilmiş tip (AMT) ise her iki motor seçeneğinde de var.

SPORTİF TASARIM İLE FARKLI BİR BAKIŞ AÇISI

Yeni i10, yumuşak yüzeyler ve keskin çizgiler arasında kontrast sunan genç ve dinamik bir tasarıma sahip. Geniş ön ızgara, aracın sportif karakterini yansıtırken ve yuvarlak LED Gündüz Sürüş Farları da dinamik duruşunu alçaltılmış tavanı ve daha geniş gövdesi ile pekiştirmiş oluyor. Selefi ile karşılaştırıldığında, daha geniş oranlara ve maksimum oturma alanı sağlayacak kaslı bir gövdeye ulaşıyor. Yeni i10'da yer alan 8 inç dokunmatik ekran (Apple Car Play ve Android Auto destekli), geri görüş kamerası, kol dayama, 16 inç alaşımlı jantlar, mercekli ön farlar ve LED gündüz sürüş farları öne çıkan özellikler olarak karşımıza çıkıyor. Turkuaz, ateş kırmızısı ve kumsal gri adındaki üç adet yeni dış renk, mevcut renk paletine dahil olurken kırmızı ya da siyah çift renk tavan kombinasyonlarıyla birlikte kullanıcılara toplam 17 farklı renk seçeneği sunuluyor. Yeni i10'un yan görünümü de maksimum iç alan sağlayacak şekilde biçimlendirilmiş. Hafif kaslı bir gövde ile desteklenen otomobil, eşsiz üçgen tasarım öğeleriyle de genişliğini görsel olarak vurguluyor. X şeklindeki yeni C sütunu ise aracın yeniliğini ve cesurluğunu tanımlarken marka adına da yeni bir dönemin başlangıcını simgeliyor. İç tasarım ise kullanılabilirlikten ödün vermeden daha genç bir izlenim sunuyor. Gösterge panosundaki 3 boyutlu petek desenli dekor paneli de iç mekana şık bir ambiyans sağlıyor. İç mekanın önemli unsurlarından bir diğeri de kokpitteki yatay düzeni vurgulamak. Dışa doğru yönelen hava delikleri, ekstra genişlik sunarken yatay konumlandırılan multimedya da bu hissiyatı sürdürüyor. Gösterge ve kapı panellerindeki petek şeklindeki diğer üç boyutlu desenler de az önce saydığımız yenilikler arasında. Bu detaylar, iç mekana sportif ve modern bir değer katıyor. Otomobildeki 252 lt'lik bagaj hacmi ise 29 mm daha düşük bir yükleme eşiğine sahip. Bu yenilik, bagaja erişimi fazlasıyla kolaylaştırıyor. İki aşamalı bagaj havuzu ve tek elle katlanabilen arka koltuklar da pratikliği artırıyor. Sporcuların kas yapısından ilham alınarak şekillendirilen yeni i10 artık daha sportif. 20 mm azalan tavan ölçüsü ve 40mm genişleyen iz açıklığının da bu sportif duruştaki etkisi büyük. Sadece sportif görünmekle yetinmeyen Yeni i10, aynı zamanda daha da aerodinamik bir tasarıma sahip. rüzgarı direnci 0.32 Cd'den 0.31 Cd'ye geliştirilerek sportif görünüşü verimlilikle birleştiriliyor. Böylelikle Yeni i10, sınıfında fark yaratmayı ve liderliğini güçlendirmeyi hedefliyor. Satışa sundukları yeni ürünleriyle ilgili görüşlerini paylaşan Hyundai Assan Genel Müdürü Murat Berkel, "İzmit, Ali Kahya'daki fabrikamızda üretimi ve satışı başlayan Yeni i10; yenilikçi, genç ve dinamik tasarımıyla öne çıkıyor. "Büyük Yaşa" sloganıyla satışa sunduğumuz modelimiz, müşterilerimizin tüm beklentilerini karşılamaya hazır. Beş kişilik ferah oturma alanıyla rakipleri arasından rahatlıkla sıyrılan i10, 40 mm artan aks mesafesiyle araç içindekilere daha iyi bir diz mesafesi ve geniş iç hacim sunuyor. Teknik özelliklerine, artan konfor öğelerine ve güvenlik donanımlarına fazlasıyla güvendiğimiz i10 modelimizden 2020 yılında ilk etapta 1.000 adet satmayı hedefliyoruz. Bu rakamla beraber A segmentindeki liderliğimizi sürdürerek farkındalığımızı korumak istiyoruz. Ayrıca, Türk işçisinin emeğiyle ürettiğimiz otomobillerimizi 40'dan fazla ülkeye ihraç etmenin de haklı gururunu ve mutluluğunu yaşamaya devam ediyoruz" dedi.

Tasarım ve donanım özellikleriyle B segmentinden de müşteri çekmesi tahmin edilen üçüncü nesil i10, iddiasını her alanda sürdürmeyi hedefliyor. Hyundai Assan tarafından tüm Türkiye'de satışa sunulan aracın tavsiye edilen başlangıç fiyatı 108.300 TL olarak belirlenmiş. Serinin en donanımlı versiyonu olan "1.2 lt MPI Elite AMT Çift Renk" ise 127.400 TL'lik bir etikete sahip.

SETBOARD
ORIENTED STRAND BOARD
Kütahya Simav'daki
OSB FABRİKAMIZ İÇİN
ELEKTRİK MÜHENDİSİ
ve
MAKİNE MÜHENDİSİ
Alımı Yapılacaktır.
Başvuru İçin; ik@setboard.com.tr
koyuncuoğlu
ŞİRKETLER TOPLULUĞU
15/30

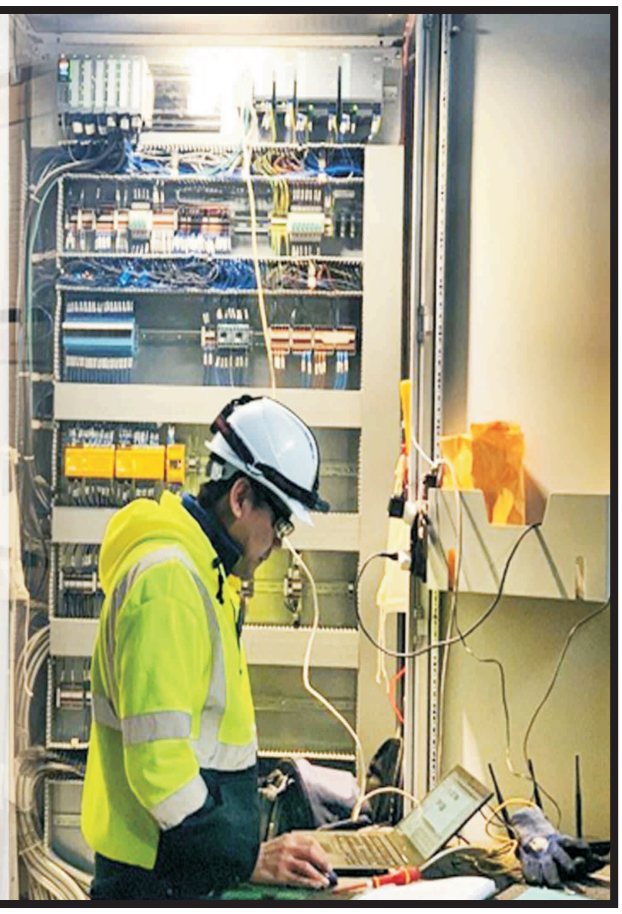

SATILIK DAİRE
Rüya Kent Konut Yapı Sitesi
E Blok 13 Nolu Daire
Sahibinden Satılıktır.
Tel: 0.543 287 36 46
12/15

SAĞLIK-SAĞLIK-SAĞLIK-SAĞLIK-

Alışkanlık haline getirdiğimiz zararlı davranışlar!

Pek çoğumuzun günlük hayatımızda alışkanlık haline getirdiği davranışlar aslında zararlı olabiliyor. Peki hayatımızın rutini haline gelen ama zararlı olan alışkanlıklar neler? İşte cevaplar...

Telefona eğilerek bakmak: Telefona eğilerek baktığınız zaman tüm yükü boynunuz taşır ve boyunda baskı oluşur. Bu baskı omuriliğe zarar verir. Telefonu göz hizasında tutmanız sizin için daha sağlıklı olacaktır.

Telefonla uyumak: Elektronik cihazlar ile uykuya dalmak; uyku düzenin ve kalitesinin bozulması, kilo alımı ve gündüz yorgunluğuna sebebiyet verebiliyor. Bu yüzden elektronik cihazlarınızı uyumadan önce kendinizden uzaklaştırmanız sağlıklı bir yöntem olacaktır.

Çok fazla uyumak: Düzenli ve yeterli uyku vücudunuzu birçok hastalıktan koruyacak kadar önemlidir. Çok fazla uyumak hem birçok hastalığa sebebiyet verir hem de birçok hastalığın belirtisidir. İdeal uyku saatleri 7-9 saattir.

Sıcak su ile el yıkamak: Birçok uzman kaynar suyun mikropların ölmesini sağladığını söyler. Ancak istediğiniz kadar sıcak su ile yıkayın yine de mikropların ölmesini sağlayamazsınız. Ilık su ile elleri yıkadığınızda mikroplar savunmasız kalacaktır.

Elleri hızlı yıkamak: Elleri sık sık yıkamak çok önemlidir fakat bu uygulamayı hızlı bir şekilde yapmak mikropların tam anlamıyla ölmesini maalesef önlemeyecektir. Mikropları öldürmek için bol su ve sabunla 20 saniye boyunca yıkamalısınız.

Çok hızlı yemek yemek: Tam olarak çiğnenmeyip yenilen besinler hazmı zorlaştırır ve sindirim sisteminizi etkiler. Aynı zamanda hızlı yemek yemek çabuk acıkmanıza sebep olur. Uzun süre boyunca hızlı yemek yiyen birisinde sindirim sistemi sorunları, diyabet ve kalp rahatsızlıkları görülebilir. Bu yüzden yediğiniz yemekleri iyice çiğnedikten sonra yutmanız tavsiye edilir.

Aynada kendimizi eleştirmek: Aynada uzun uzun kendimize bakıp kusur aramak ve kendimizi acımasızca yargılamak yerine iltifat etmek en iyisi. Böylece kendimize olan özgüvenimiz artar ve psikolojik olarak daha iyi hissettirerek güne pozitif başlamamıza neden olur.

Plastik şişeden su içmek: Hafiflik, dayanılır olması ve ucuzluğu ile hayatımızın vazgeçilmezi haline gelen pet şişelerin ekolojik sistem ve insan sağlığına zarar verdiği kanıtlandı. Güneş ışığına ve sıcağa konulan pet şişeler, plastiğin salgıladığı kimyasallar yüzünden sağlık için büyük bir tehdit oluşturuyor. Plastik şişeler yerine cam şişelerin kullanılmasının daha sağlıklı olacağı uzmanlar tarafından öneriliyor.

Plastik kaplar kullanmak: Evde hazırlamış olduğunuz besinleri plastik bir kaba koyarak saklamak, işe ya da okula götürmek her ne kadar doğru diye bilinse de plastik kabın içerisindeki BPA kimyasalı doyma hissini zorlaştırır. Bu yüzden plastik bir kap almadan önce içerisinde BPA kimyasalı olmadığına dikkat edin.

Yüksek topuklu ayakkabı giymek: Sıklıkla yüksek topuklu ayakkabılar ayak anatomisini bozarak ciddi sorunlara sebebiyet verebilir. Topuklu ayakkabı giyince vücudun kuvvet merkezi öne doğru kayar bunun sonucunda ise kalça ve omurgada bozulmalar görülür.

KROS OTOMOTİV'DEN ELEKTRİKLİ ARAÇ ŞARJ ÇÖZÜMLERİ ALANINDA YENİ YATIRIM

Elektrikli araç şarj çözümleri alanında Türkiye'nin önde gelen markalarından Voltrun'a, KROS Otomotiv ortak oldu.

Otomotiv sektöründe yaşanan global değişim dalgası, elektrikli araçlara geçişi hızlandırdı.

Tüm otomobil üreticileri, üretim rotalarını, elektrikli araçlara çevirmeye başladılar.

İhracatın lokomotifi otomotiv sektörünün oyuncuları, bu trende yönelik çalışmalarını sürdürüyor.

Yerli otomobilimizin elektrikli olarak piyasaya çıkmaya hazırlanması sektöre dinamizm ve heyecan katıyor.

Öte yandan şarj altyapısı konusunda da hareketlilik başladı.

Türkiye'nin önde gelen otomotiv şirketlerinden Kros Otomotiv, Voltrun şarj istasyonları markasıyla bilinen Zebra Elektronik'e stratejik ortak ve yatırımcı olarak katıldı.Zebra Elektronik Genel Müdürü Berkay Somalı; "Yaklaşık 10 yıldır elektrikli araç şarj teknolojileri alanında ar-ge ve üretim faaliyetlerinin yanı sıra Voltrun markasıyla şarj operatörlüğü yapan firmamız, sektörün gelişimine paralel olarak, yurtiçi ve yurtdışında hızlı büyümesini sürdürebilmek adına Kros Otomotiv ile ortaklığa gitmiştir" dedi.

Otomotiv sektörünün ülkemizdeki en köklü firmalarından olan Kros Otomotiv ve iştiraki Renkler Makina ile, şarj istasyonu üretim kabiliyetlerini artırarak, tüm dünya pazarlarından gelecek taleplere cevap verebileceklerini anlatan Berkay Somalı, "Bu stratejik ortaklığın, şirketlerimize katacağı değerin ötesinde, ülkemizin global otomotiv endüstrisindeki teknoloji dönüşümünü yakalaması açısından önemli bir adım olduğunu düşünüyoruz." dedi.

Otomobil üreticilerinin e-mobiliteye verdiği önemi vurgulayan Kros Otomotiv Genel Müdürü ve Yönetim Kurulu üyesi Hikmet Demir ise, "Elektrikli mobilite alanındaki gelişmeler, üretim yapmakta olduğumuz tüm firmaların bir numaralı önceliği haline geldi. Biz de Kros Otomotiv grup şirketleri olarak bu değişim sürecinde yer almak istedik. Zebra Elektronik ile yaptığımız bu ortaklık ile ailemizi büyütüyoruz ve biz de elektrikli araçlar konusunda yerli teknolojilerin desteklenmesi adına elimizi taşın altına sokuyoruz" dedi.

KÜTAHYA'DA ASILSIZ KORONA VİRÜS PAYLAŞIMINA BİR GÖZALTI DAHA

Kütahya'da sosyal medya üzerinden korona virüsü ile ilgili asılsız paylaşımda bulunan bir kişi daha polis tarafından gözaltına alındı.

Edinilen bilgiye göre, 'Seyitömer Termik Santrali karantinaya alındı' şeklinde haber yayınlandığına dair sosyal medyadan asılsız paylaşım yapılması üzerine İl Emniyet Müdürlüğü Siber Suçlarla Mücadele ekipleri harekete geçti.

Polis paylaşımı yaptığı belirlenen A.E.'yi gözaltına alındı.

Polisteki ifadesinin ardından adliyeye sevk edilen A.E. işlemlerinin ardından serbest bırakıldı. Polis, aynı durumla ilgili 3 gün önce de V.A. isimli kişiyi gözaltına almıştı.

TGF: KORONAVİRÜS YEREL BASINI BİTİRECEK!

Sayfa 8'den devam

Evde kalmanın önerildiği bizlerin de destek verdiği bu süreçte kimse habersiz kalmasın diye görevimizin başında özveriyle çalışıyoruz" dedi.
Koronavirüs salgını sürecinde birçok ülkede olduğu gibi Türkiye'nin de ekonomik paket açıkladığını belirten Esendemir, "Gelirlerin düştüğü bu dönemde kamu görevi üstlenen medya da destek verilen sektörler arasında yer almalıydı. Halkın gözü ve kulağı, tarihin tanığı olan özellikle yerel medya koronavirüsün en çok darbe vurduğu sektör olmamalı. Şu an ilan, reklam ve satış gelirleri neredeyse yok düzeyine gelmiştir. Koronavirüs sürecinde yayın kuruluşları SGK primleri ve vergilerden muaf tutulmalı. Personel maaşlarına katkı sağlanmalı. Yerel gazetelerde özel haber, sayfa sayısı, köşe yazısı ve tiraj zorunluluğunda esneklik sağlanmalı. Evden ve esnek çalışma yöntemlerine destek verilmeli. Yayın kuruluşlarının varsa Basın İlan Kurumu'ndaki alacakları erken ödenmeli. Bu kurumun garantörlüğünde yayın kuruluşlarına faizsiz uzun vadeli kredi desteği sağlanmalı. Gazetecilere verilen kredi miktarı artırılmalı" diye konuştu.
Yerel medya çerçevesinde yazılı basının yanı sıra radyo, TV gibi yayın kuruluşlarının da desteklenmesi gerektiğini belirten TGF Genel Başkan Vekili Esendemir, 65 yaş ve üzeri sokağa çıkma yasağını desteklediklerini ancak, medyada çok sayıda deneyimli gazetecinin yer aldığını, sağlık durumu iyi 'Basın Kartı' sahibi meslektaşlarının kısıtlamadan muaf tutulması gerektiğini söyledi.
Esendemir, sağlık kurumları başta olmak üzere sahada görev alan medya mensuplarına koruyucu elbiseden maske ve elbiseye donanım desteği istedi.
Bu süreçte yerel medyaya olan duyarlılığıyla tanınan Basın İlan Kurumu Genel Müdürü Rıdvan Duran'ın desteğine ihtiyaç duyduklarını belirten Esendemir,
sorunların çözümünde ve taleplerin yerine getirilmesinde Cumhurbaşkanlığı İletişim Başkanı Fahrettin Altun ve milletvekillerinden de duyarlılık beklediklerini kaydetti.

KARDİYOLOG KILIÇ, KALP VE DAMAR HASTALARINI UYARDI

Sayfa 1'den devam

veya kalp damar hastası yakınınızı kontrole götürecekseniz bu dönemde erteleyiniz. Acil bir durum dışında hastaneye başvurmayınız. Bu dönemde tüm sağlık çalışanları olarak görevimizin başındayız fakat hem sizlerin hem de bizlerin sağlığı için dikkat etmenizi rica ediyorum. Neden evde oturun diyoruz? Çünkü ülkemizde hasta sayısı hızla artıyor. Ülkemizde test yapılma oranları artıkça pozitif çıkan vakalar da doğal olarak artacak. Artık sadece yurt dışından gelenler risk oluşturmuyor, ülkemizde insanlar birbirlerine bulaştırmaya başladı. Bu artışı ve ölümleri azaltmanın **EN ÖNEMLİ YOLU İZOLASYON. LÜTFEN EVDE OTURUN. FATURA YATIRMAYA PTT' ye, BANKAYA GİTMEYİN. PASTA, BÖREK, ALTIN GÜNLERİ YAPMAYIN. KALABALIK ORTAMLARA GİRMEYİN. SADECE ÇOK ÖNEMLİ İHTİYAÇLARINIZ İÇİN DIŞARIYA ÇIKIN**. Ailelerinizde bulunan ileri yaştaki kişilere bu durumu anlatın. **SALGINI DURDURMAK, YAYILMASINI ENGELLEMEK SİZLERİN ELLERİNDE.**
Klinik olarak enfeksiyon kuşkusu olan hastaların da, gecikmeden hastanelere başvurması kamu sağlığı açısından büyük öneme sahiptir. Panik yapmadan, soğukkanlı kalarak dikkatli davranmamız, hijyene dikkat etmemiz gerekir."

Haber: Mustafa Arıgümüş

MATOFSET
MATBAACILIK&GAZETECİLİK&REKLAMCILIK

SUDOKU

SUDOKU BİR AKIL OYUNUDUR!

Uzun yıllar Japonyayı kasıp kavurduktan sonra tüm dünyaya yayılan SUDOKU her biri dokuz kutuya bölünmüş, dokuz büyük kareye, ilk dokuz rakamı yerleştirme sanatıdır.

Hazırlayan **KOLAY** Şerif Erel

6		7	9		3		2	
2		5			1			6
			6					
4							8	
	7	8				4	1	
	2							5
					4			
9			2			7		4
	4		7		9	3		1

ORTA

		4					2	
				3		8		1
	2				6		9	
				8	1			5
1				6				4
9			5	2		3		
	5		9				8	
4		8		5				
	7					5		

ZOR

	8			9		4	3	
5	6	3			8			
		7					5	
				2		1		
			9	3	4			
		2		7				
	1					3		
			7			8	9	1
	7	6		1			2	

DÜNKÜ SUDOKU BULMACA ÇÖZÜMLERİ

KOLAY

9	6	5	4	8	3	7	1	2
8	7	4	9	2	1	5	3	6
2	1	3	6	7	5	8	4	9
1	2	8	7	6	4	9	5	3
3	9	7	1	5	2	4	6	8
5	4	6	3	9	8	1	2	7
6	8	1	2	4	9	3	7	5
7	3	9	5	1	6	2	8	4
4	5	2	8	3	7	6	9	1

ORTA

5	3	4	6	7	8	9	1	2
6	7	2	1	9	5	3	4	8
1	9	8	3	4	2	5	6	7
8	5	9	7	6	1	4	2	3
4	2	6	8	5	3	7	9	1
7	1	3	9	2	4	8	5	6
9	6	1	5	3	7	2	8	4
2	8	7	4	1	9	6	3	5
3	4	5	2	8	6	1	7	9

ZOR

1	7	9	4	3	2	5	8	6
3	8	6	7	1	5	2	9	4
5	4	2	9	8	6	3	7	1
6	1	3	5	2	9	8	4	7
7	5	4	8	6	3	9	1	2
9	2	8	1	7	4	6	3	5
4	6	7	2	9	8	1	5	3
8	3	1	6	5	7	4	2	9
2	9	5	3	4	1	7	6	8

"Başkan Biçer'den İstişare ve Değerlendirme" Yazı Dizisi 13 Sayfa 8'den devam

1-2019 YILINDAKİ FAALİYETLERİMİZ

İNSAN KAYNAKLARI VE EĞİTİM MÜDÜRLÜĞÜ

EYNAL İŞLETME MÜDÜRLÜĞÜ BÜNYESİNDE ÇALIŞAN PERSONELİMİZİN İSG EĞİTİMLERİ

FEN İŞLERİ MÜDÜRLÜĞÜ BÜNYESİNDE ÇALIŞAN PERSONELİMİZİN İSG EĞİTİMLERİ

ZABITA MÜDÜRLÜĞÜ TEMİZLİK İŞLERİNDE ÇALIŞAN PERSONELİMİZİN İSG EĞİTİMLERİ

BELEDİYE HİZMET BİNASINDAKİ BÜRO PERSONELİMİZİN İSG EĞİTİMLERİ

HİZMET İÇİ EĞİTİMLERİMİZ

•Belediye Personelimizin daha verimli çalışabilmesi ve Belediye hizmetlerini daha aktif yönetebilmesi için Belediye Personelinin Hizmet İçi Eğitimleri düzenlenmektedir.

•Bu kapsamda, İç İşleri Bakanlığı Mülkiye Müfettişleri Halil MEMİŞ ve Mustafa AKTAŞ tarafından 2 gün süren;

-Belediyelerde İdari Yapılanma ve Kurumsallaşma,
-Kamu Görevlilerinin Görev Yetki ve Sorumlulukları,
-Belediyelerde Protokol ve Nezaket Kuralları,
-Belediye Şirketleri ve Belediye Şirket İlişkileri,
-Belediye Meclisinin Çalışma Usulleri,
-Resmi Yazışma Kuralları,
-5018 Sayılı Kamu mali Yönetimi ve Kontrol Kanunu, konularında eğitimler verildi.

BELEDİYE BAŞKANIMIZIN MÜDÜRLÜKLERE YAPMIŞ OLDUĞU ZİYARETLER

•Belediye Başkanımız Sayın Adil BİÇER farklı tarihlerde Belediyemize bağlı Müdürlükleri ziyaret ederek çalışan personel ile sohbet edip, personelin ihtiyaç ve taleplerini dinleyip daha verimli hizmet verilebilmesi için istişarelerde bulunmuştur

BELEDİYE BAŞKANIMIZIN İNSAN KAYNAKLARI VE EĞİTİM MÜDÜRLÜĞÜNE ZİYARETLER

DEVAMI YARIN (229)

Tel : 0555 099 43 35
4 Eylül Mh. Tevfik Fikret Cd. No: 51 - SİMAV

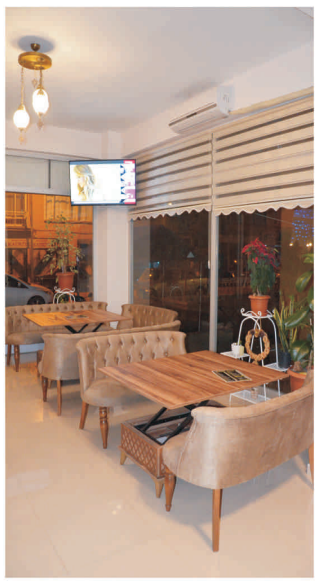

AİLENİZ, ARKADAŞLARINIZ ve DOSTLARINIZ İÇİN SAKİN HUZUR ve FERAH BİR ORTAM SİZLERİ BEKLİYOR

24/30

Türkiye Gazeteciler Federasyonu Genel Başkan Vekili Cafer Esendemir

TGF: KORONAVİRÜS YEREL BASINI BİTİRECEK!

Türkiye Gazeteciler Federasyonu Genel Başkan Vekili Cafer Esendemir, Birçok sektör için verilen kamu desteğinden medyanın özellikle yerel medyanın da yararlanması gerektiğini aksi taktirde Koronavirüsün Anadolu basınını bitireceğini söyledi.

Çin'den dünyaya yayılan ve Türkiye'yi de etkisi altına alan koronavirüs salgını karşısında "Habersiz kalmayın diye biz dışarıdayız. Siz evde kalın" kampanyası sürdüren TGF ve medya kuruluşlarım, zor ekonomik şartlarda yayın yapma mücadelesi verdiğini kaydeden TGF Genel Başkan vekili Cafer Esendemir, "Bu süreçte hepimizin sağlığı için belirlenen kurallara harfiyen uymalı, uymayanları uyarmalıyız. Halkın gözü kulağı olan meslektaşlarımız her olağanüstü durumda olduğu gibi görevlerinin başında.

DEVAMI SAYFA 6'DA

SİMAV'DA PARKLAR BOŞALTILDI YAŞLILAR EVLERE GÖNDERİLDİ

Simav şehir merkezinde 65 yaş ve üstü yaşlıların yanı sıra kronik rahatsızlığı olanların şehir merkezindeki park ve bahçelerdeki banklarda oturması Belediye Zabıtası tarafından engellendi.

Küresel salgınla ilgili olarak Simav'da da önlemler sıklaştırılırken cadde, meydan ve sokaklarda vatandaşların kalabalıklar oluşturması

Belediye Zabıtası ve güvenlik güçlerince engel olunurken yaşlı vatandaşların kimlik kontrolleri sonrasında içlerinde 65 yaş üstü ve kronik hastalığı bulunanlar yaşlarına bakılmaksızın evlerine gönderilerek yasağa uymayanlara 3.150 TL para cezası verileceği uyarısında bulunuldu.

Kronik rahatsızlığı bulunan vatandaşların tespiti konusunda Sağlık ve İçişleri Bakanlığının talimatıyla Aile Hekimlerinden kronik rahatsızlıkları olanların tespitinin Simav'da tamamlanmak üzere olduğu da öğrenilirken yapılacak denetim ve kontrollerde bu kapsama giren vatandaşların da evlerine gönderileceği vurgusu yapıldı. **Haber: Kemal Yalçın**

"Başkan Biçer'den İstişare ve Değerlendirme" Yazı Dizisi 13

1-2019 YILINDAKİ FAALİYETLERİMİZ İNSAN KAYNAKLARI VE EĞİTİM MÜDÜRLÜĞÜ

Belediyemizde:
•41 Memur personel,
•42 Daimi işçi,
•4 Sözleşmeli personel,
•696 S.K.H.K ile sürekli işçi kadrosunda 242 personel,
•Belediye Şirketimizde 55 işçi, olmak üzere toplam 384 personel görev yapmaktadır.

Belediyemizde TYP Kapsamında Yapılan Çalışmalar
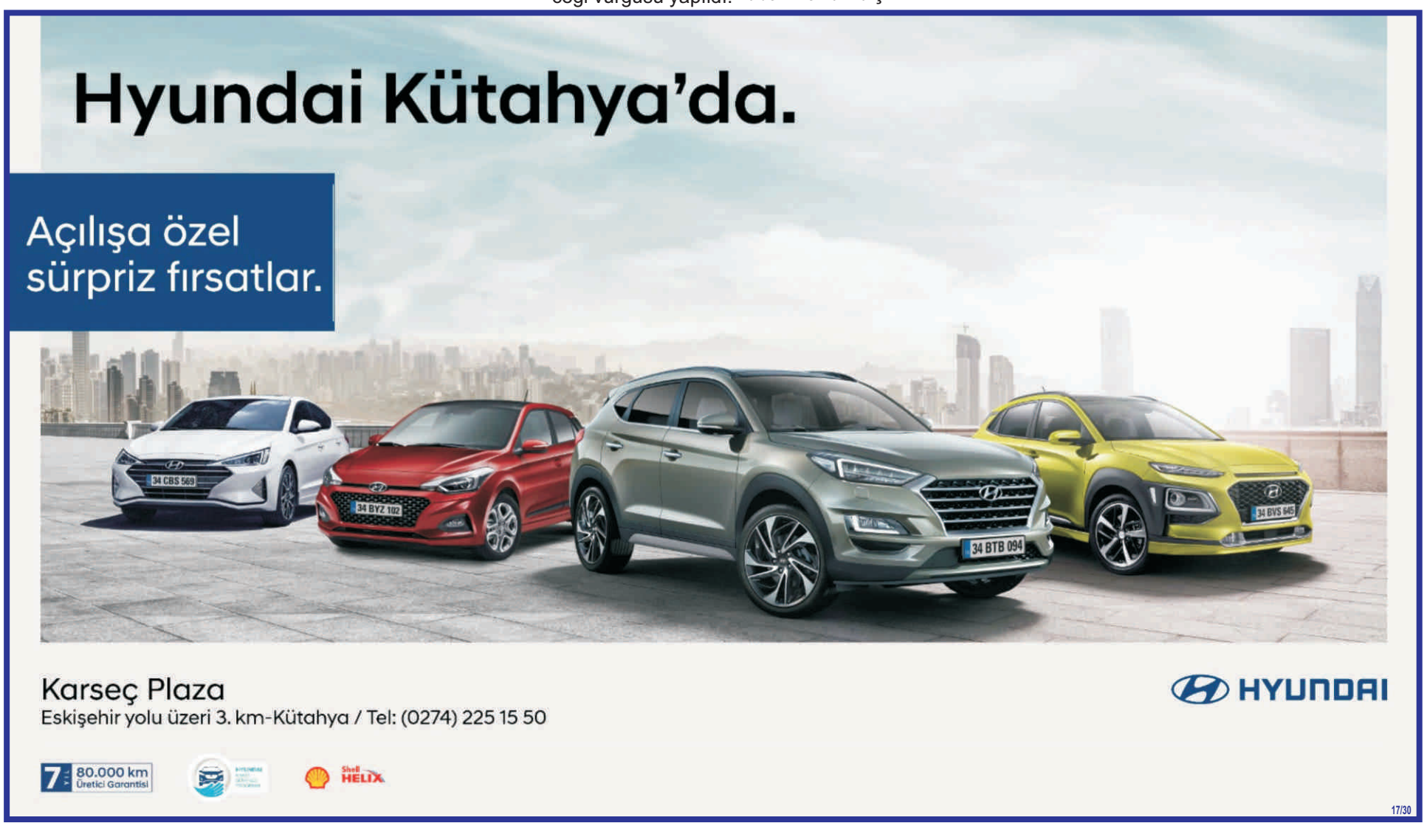
Devamı sayfa 7'de