Simav'ın Sesi

GÜNLÜK SİYASİ AKTÜEL GAZETE

YIL : 21 SAYI 4534 6 MART 2020 CUMA FİYATI : 1 TL. (KDV Dahil) www.simavinsesigazetesi.com

SİMAV'IN EN BÜYÜK PARKI OLACAK

Belediye Başkanı Av. Adil Biçer

Simav'ın en önemli ihtiyaçlarından birisi olan 7'den 70'e herkesin yararlanabileceği merkezi bir park özlemi sona eriyor. Kışla Caddesinde boşaltılan Askerlik Şubesi'ne ait yaklaşık 3500 metrekarelik atıl alan, Simav Belediyesi tarafından park haline getiriliyor.

Belediye Başkanı Av. Adil Biçer, önceki dönemlerde başlayan Askerlik Şubesi alanının Simav'a büyük bir park olarak hizmet verme düşüncesinin gerçeğe dönüştüğünü bildirdi.

Belediye geçmiş dönem yöneticilerinin özellikle 2011 Simav depreminin ardından şehrin en önemli ihtiyaçları ve olası bir depremde toplanma alanı olarak kullanılması için Askerlik Şubesi alanının yeşil alan ve park olarak kazanılması çabaları sürdürülen bürokratik girişimlerin tamamlandığını kaydeden başkan Biçer, "Bilindiği gibi Türkiye genelinde Askerlik Şubeleri yeni bir yapıya kavuşuyor. Bu alanda hizmetlerin önemli bölümü e-Devlet üzerinden yapılabildiği gibi isteyen vatandaşlar da Askerlik Şubelerine gidebiliyor. Önemli bir görev yükü hafifleyen Askerlik Şubemiz önceki belediye yönetimimizce ilçe kaymakamımız Sayın Türker Çağatay Halim'in de desteği ile Hükümet Konağına taşındı. Burada bir kurum olarak hizmet verebilmesi adına Askerlik Şubesine her türlü ortam hazırlandı. Bugün Askerlik Şubesi Başkanlığımız devletimizin bir başka binasında hizmet verirken 2011 Simav depreminde hasar gören ve kullanım ömrünü bitiren boşaltılan Askerlik Şubesi binasını yıkımını gerçekleştiriyoruz. Hasarlı binanın yıkılarak, oradaki yeşil alanı koruyarak büyük bir park alanı kazanırken önünün açılması için de kullanılması tehlikeli olan binayı yıkıyoruz" dedi.

Askerlik Şubesi'ne ait alanın sadece yeşil alan ve park olarak kullanılması şartı ile Simav Belediyesine tescilinin yapıldığını da sözlerine ekleyen başkan Biçer, "Bilindiği gibi deprem öncesinde söz konusu alanın bitişiğinde halkımızın yararlandığı bir parkımız vardı. Hükümet Konağı yapımı için bu alan Belediyemiz tarafından takasla verildi. Belediyemiz de bu park arsasının yerine Cumhuriyet Meydanındaki hem eski hükümet konağı alanını hem de Halk Eğitimi Merkezinin Azerbaycan Caddesindeki eski alanını kazandı. Bu takaslarda ortaya çıkan acı gerçek ise Simav'ın büyük bir park alanına ihtiyacı olduğu gerçeğidir. Şimdi bu alanı modern ve 7'den 70'e herkesin yararlanabileceği bir park haline getirerek hem park, hem de yeşil alan şartını yerine getirmiş olacağız" diyerek sözlerini tamamladı.

Haber: Kemal Yalçın

Bana Göre

BÖLÜNENLERDEN DERS ALMAK

Mustafa Arıgümüş

İdlib bölgesinde 34 Mehmetçiğimizin Suriye rejimi tarafından haince şehit edilmesiyle başlatılan Bahar Kalkanı Harekatı tarihe adeta naklen yayın savaşı şekliyle kaydı yapılırken, İdlib'de adı konulmamış bir savaş, özellikle komşu (!) Yunanistan sınırında da dünyanın ilk kez gördüğü ve Avrupa ülkelerinin görmeye, seyretmeye devam ettiği bir insanlık dramı yaşanıyor.

Her iki insanlık dramının durdurabilecek güce ve büyüklüğe sahip ülkelerin 3 maymunu oynama hastalığı yüzünden bugünkü yaşananlara gelinceye kadar barış konusunda tüm yükün Türkiye'nin üzerine yıkılmasını asla kabul etmiyorum.

Bunun yanında siyaset en başta olmak üzere ülkemizde her zamankinden daha fazla dayanışma içinde olmamız, bölünmememiz, bölünenlerden ders almamız ve sonuç olarak herkesin 7'den 70'e kenetlenmesinde yarar olduğunu savunuyorum.

***

Dayanışma içinde bir Türkiye hayalimin altını çizerken, bugün nüfusumuzun yüzde 95'inin artık Çanakkale Savaşını, Kurtuluş Savaşını kitaplardan ve belgesellerden isterse okuduğunu, izlediğini söylemek, savaşı görmeyip savaşı okuyan insanlarımızdan dayanışma içinde olmamızı beklemek kolay değil. Ama mutlaka olması gereken tek gerçek de tüm Türkiye olarak bir olmak, iri olmak, dev olmaktır.

***

MİL-DİYANETSEN SİMAV TEMSİLCİSİ YILDIZ:

ORDUMUZUN MUZAFFER OLMASINI DİLİYORUZ

Tahir Yıldız

Simav'da temsilciliği yeni kurulan Mil-Diyanetsen yazılı bir basın açıklaması yayımladı.

Mil-Diyanetsen Simav Temsilcisi Tahir Yıldız imzasıyla yayınlanan açıklama aynen şöyle;

"27 Şubat'ta İdlib'de meydana gelen menfur saldırıyı müteakip Kahraman ordumuzun milletimize ve hudutlarımıza yönelik her türlü tehdit ve tehlikeye karşı "Ölürsem şehit, kalırsam Gazi" anlayışı ile başlattığı "Bahar kalkanı Harekâtı" azim ve kararlılıkla sürdürülmektedir.

Hükümetimizin kararı ile Türk silahlı kuvvetleri, terörü önlemek ve terörle mücadele etmek adına içeride ve dışarıda birçok insiyatif alarak kahramanca bir mücadele vermektedir. Bunun en son örneği olarak gerçekleştirilen Bahar Kalkanı Harekâtı ile Türkiye sınır güvenliğini sağlamak amacıyla uluslararası hukuktan doğan haklarını kullanmaktadır.

Mil-Diyanetsen Simav temsilcisi olarak; Kahraman Mehmetçiğimizin bu harekâtta mansur ve muzaffer olmasını Cenabı Hak'tan niyaz ediyorum."

Haber: Şerif Erel

BAŞKAN 1 YILINI ANLATACAK

06 Mart 2020 Cuma Günü (bugün) Saat 20:30'da Belediye Yeni Düğün Salonunda Belediye Başkanı Adil Biçer, geride kalan bir yıllık başkanlık sürecinin değerlendirmesini, 2020 Yılında Gerçekleştirmeyi Planladığı Projeler İle 2021 ve Sonrasında Gerçekleştirmeyi Planladığı Projelerini Anlatacak. Toplantıya Tüm Simav Halkının Davetli olduğu duyuruldu.

Bana Göre

BÖLÜNENLERDEN DERS ALMAK

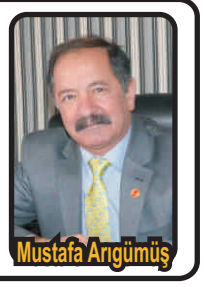
Mustafa Arıgümüş

Sayfa 1'den devam

Bu konuda ülkesini ve milletini seven bir Türkiye sevdalısı olarak diyebileceklerimi yukarıda bahsettim. İster misiniz, bir de ülkemiz üzerinden Avrupa ülkelerine gitme mücadelesindeki Suriyeli göçmenlerin vatan ve dayanışma için düşündüklerinin, ifade ettiklerinin ne olduğunu öğrenmeyi?
Yine sosyal medyanın iyi ve güzel yönlerini kullanarak elde ettiğim bir paylaşımdan yola çıkarak Suriyelilerin doğdukları topraklarda hayat sürerken yaşadıkları bölünmeyle Türkiye üzerinden Avrupa yollarına gidişte çektikleri çile, insanlık dramı ve hayat mücadelesindeki gösterdikleri dayanışmayı sizlere onların sözleriyle aktarmak istiyorum.
Şöyle ki;
Suriyeli'den ibretlik tespit!
Geçenlerde bir televizyon kanalında düzgün Türkçesiyle tespitini anlatan bir Suriyeli vardı, Türkiye'de çöp toplayarak geçimini sağladığını anlatıyordu.
Konuşmasının bir yerinde önemli bir tespitte bulundu; sosyoloji kitaplarına başlık olabilecek bir kavram; "Çöplükte birleştik!".
Suriyeli genç şöyle anlattı: "..biz Suriye'de ön yargılı yaşıyorduk. Bir birimize ayrım yapmaya başladık. Yavaş yavaş arttı Şii'si iktidar olduğu için kimseyi beğenmiyordu.
Sünni'si çoğunluk olduğu için kimseyi beğenmiyordu.
Hiristiyan'ı zengin olduğu için, Kürdü başka beğenmiyordu, Arap'ı başka beğenmiyordu. Türkmen'i başka beğenmiyordu. Kısacası kimse kimseyi beğenmiyordu.
Herkes dedikodu yapıp sosyal medyada küfürleşiyor, herkes herkesten uzaklaşıyordu.
Herkes çokbilmişti.
Herkes en ahlaklı, en dindar, en namuslu benim diyordu.
Şimdi durum değişti!
Hepimiz Gaziantep çöplüklerinde birleştik!
Çöp toplarken artık kimse kimseyle tartışmıyor.
Kısacası;Suriyeliler olarak bizler vatanımızı terk edip Türkiye'nin çöplüklerine düşünce, birleşmeyi öğrendik'..
***
(Paylaşımı için Caner Koca'ya teşekkürler).

KSBÜ SÜREKLİ EĞİTİM UYGULAMA VE ARAŞTIRMA MERKEZİ AÇILDI

Kütahya Sağlık Bilimler Üniversitesi (KSBÜ) Sürekli Eğitim Uygulama ve Araştırma Merkezinin (KSBÜ- SEM) açılış töreni gerçekleşti. Törende toplumun üniversiteyle buluşabileceği en önemli alanlardan birisinin KSBÜ- SEM olduğu vurgulandı.
KSBÜ- KSBÜ Tıp Fakültesi Konferans Salonunda gerçekleşen törenin açılış konuşmasını KSBÜ Rektörü Prof. Dr. Vural Kavuncu yaptı. Rektör Kavuncu, şehitlerimizden duyduğu üzüntüyü tekrar belirterek, "Bugün üniversitemizde yeni birim olan Sürekli Eğitim Uygulama ve Araştırma Merkezinin açılışını gerçekleştiriyoruz. Sözüme aziz şehitlerimize rahmet ve minnetle anarak başlamak istiyorum. Ülkemiz güçlüdür ve bu zorlukların üstesinden mutlaka gelecektir. Eğitim ve bilginin ne kadar önemli olduğunu her alanda farkına varıyoruz. Bugün başımız dik duruyorsa, bu ülkemizin bilim ve bilgiye gösterdiği önemdir. Biz de KSBÜ olarak güçlü bir eğitime önem veriyor ve bunun için çalışmalar yapıyoruz." dedi.

"TOPLUMUN ÜNİVERSİTEYLE BULUŞABİLECEĞİ EN ÖNEMLİ ALANLARDAN BİRİSİ KSBÜ- SEM"
Rektör Kavuncu, KSBÜ- SEM'den herkesin faydalanabileceğinin altını çizerek, "Burası akademisyenlerimizin, idari personelimizin, öğrencilerimizin, kamu dışı çalışanların faydalanabileceği ve toplumun üniversiteyle buluşabileceği, eğitim anlamındaki en önemli alanlardan birisi. Bunun ne kadar gerekli olduğunu da, daha kurulum aşamasında bile bizlere gelen taleplerden gördük. Toplumumuz bu merkezden faydalanabilecek ve çeşitli eğitimler için başvurabilecek." şeklinde konuştu.

KSBÜ Rektörü Prof. Dr. Vural Kavuncu

YABANCI DİLLERİN ÖNEMİ VURGULANDI
Rektör Kavuncu ayrıca yabancı dillerin öneminden bahsederek, merkezde farklı seviyelerde ve farklı kategorilerde yabancı dilde eğitimlerin verileceğini ifade etti. Kavuncu öğrencilerin yabancı ülkede staj yaparak veya çalışarak kültürel birikim elde edebileceklerini ekleyerek, "Almanya'nın sağlık alanında personellere ihtiyacı olduğunu biliyoruz. Biz öğrencilerimize gidin demiyoruz. İsteyenler gidebilir, farklı bir deneyim yaşayabilir. Öğrencilerimizin yabancı dillerini geliştirerek, farklı ülkelerde de başarılı olmalarını istiyoruz." dedi.
Geçen hafta Sanayi ve Teknoloji Bakanı Mustafa Varank, "Emin olun KSBÜ'de yetiştireceğiniz öğrencilere giriş seviyesinde Almanca öğretseniz buradaki mezunların tamamını Almanya'da istihdam etmeye hazırlar." diye konuşmuştu.

"HEDEF KÜTAHYA'DA SÜREKLİ EĞİTİM PROGRAMLARI DÜZENLEMEK"
Rektör Kavuncu'nun ardından KSBÜ- SEM'in Müdürü Doç. Dr. Sultan Güçlü, yeni merkezin tanıtımını yaptı. Güçlü, öncelikli hedeflerinin Kütahya'da sürekli eğitim programları düzenlemek olduğunu ifade etti. Müdür Güçlü, "Bunun dışındaki hedeflerimiz kurum ve kuruluşlarla iş birliği yapmak, katılımcıların bilgi ve becerilerini arttırmak ve mesleki kariyerlerini desteklemek." diye ekledi. Doç. Dr. Sultan Güçlü merkezin eğitimleri hakkında bilgi almak için, http://sem.ksbu.edu.tr/ web sayfasının ziyarete açık olduğunu belirtti.
Açılış programına katılım sağlayan Alman Akademik Değişim Servisinden (DAAD) Eğitim Danışmanı Murat Kemaloğlu, Almanya'da yüksek öğretim ve burslar hakkında bilgilendirme yaptı.
Program KSBÜ-SEM yönetici kadrosunun toplu fotoğrafı alınmasıyla birlikte son buldu.

SON BEŞ YILDA EVLENMELER AZALDI, BOŞANMALAR ARTTI

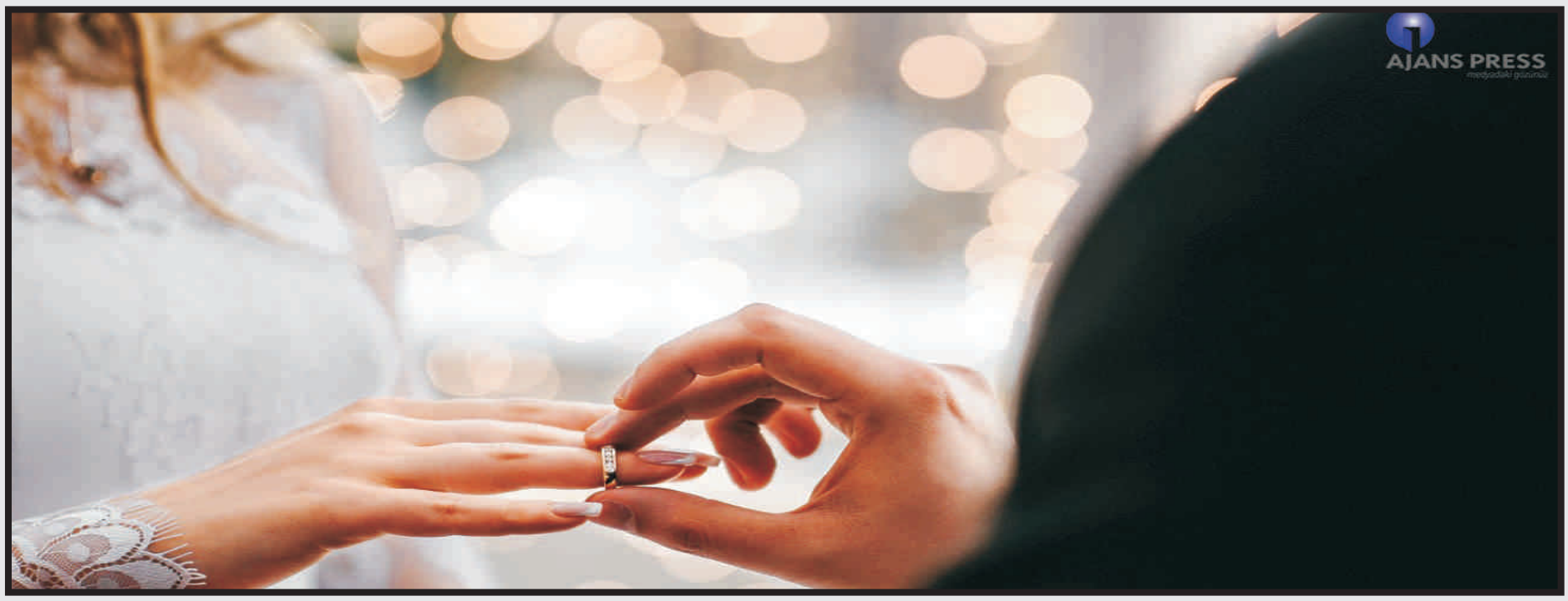

Son beş yılda Türkiye'de evlenen kişi sayısı düzenli olarak azalırken, boşanmalarda yaşanan artış gözlerden kaçmadı. 2015 yılından evlenenlerin sayısı 602 bin 982 olarak kayıtlara geçerken, 2019 yılında bu rakam 541 bin 424 oldu. Boşanmalarda ise 2015'te 131 bin 830 olan sayı, geçtiğimiz yıl 155 bin 47'ye çıktı.

Ajans Press ve PRNet'in dijital arşivinden derlediği bilgilere göre geçen yıldan bugüne kadar evlilik ile ilgili basına yansıyan haber adedi 31 bin 482 olarak görüldü. Aynı tarih aralığında boşanma başlığı altında çıkan basın haber adetleri ise 15 bin 45 olarak kayıtlara geçti. Özellikle boşanma haberlerinde nafaka konusunun ön planda olduğu görüldü. Ajans Press'in, Türkiye İstatistik Kurumu (TÜİK) verilerinden elde ettiği bilgilere göre, 2015-2019 yılları arasında evlenmeler düzenli olarak azalırken, boşanmalar ise sürekli artış gösterdi. Beş yıl içerisinde toplam 2 milyon 861 bin 560 kişi yaşamını birleştirme kararı aldı, 683 bin 900 kişini ise yolları ayrıldı. Geçtiğimiz yıl medyaya yansıyan haber başlıkları incelendiğinde, özellikle nafaka konusunda oldukça haber yansıması olduğu görüldü. Geçtiğimiz yıl 4 bin 590 nafaka haberinin medyaya yansıdığı tespit edildi.

KULAKLIK KALICI İŞİTME KAYBINA YOL AÇABİLİR!

Bu şov size özel, bu şovun tek dinleyicisi sizsiniz… Enstrümanlar daha net, vokaller daha detaylı ve arka plan ses efektleri kolayca ayırt edilebiliyor… Evet, ses kalitesini iyileştirerek müziğin duygusunu daha iyi yakalamanızı sağlayan 'kulaklıklardan' bahsediyoruz. Ancak dikkat! Tüm bu güzellikleri sunan kulaklıklarla yüksek sesli müzik dinlemek aynı zamanda ciddi sorunlar da oluşturabiliyor; örneğin gürültüye bağlı kalıcı işitme kaybına yol açmaları gibi!

Eskiden ileri yaş problemi olan işitme kaybı, günümüzde kulaklıkların bilinçsizce kullanılması nedeniyle gençlerde de giderek daha fazla görülür oldu. 2015 yılında, Dünya Sağlık Örgütü yaptığı bir araştırma sonucunda; akıllı telefonlar gibi kişisel ses cihazlarının kullanılması da dahil olmak üzere, güvenli olmayan dinleme uygulamaları nedeniyle dünya çapında 1.1 milyar gencin işitme kaybı riski taşıyabileceğini bildirdi. Acıbadem Altunizade Hastanesi Odyoloji Uzmanı Emel Uğur "Kulaklık kullanmak işitmeyi bozar" şeklinde kesin bir ifade kullanmanın hatalı bir yaklaşım olduğuna dikkat çekerek, "Öte yandan hatalı kulaklık kullanımının işitmeye ciddi olumsuz etkileri olduğu da bir gerçek. Dikkatli ve kontrollü olarak kullanılmayan kulaklıklar kalıcı işitme kaybına yol açabiliyor. Bu nedenle kulaklıktan yayılan sesin seviyesine ve kullanım süresine dikkat etmek çok önemli. Kulaklık kullanırken volüm maksimum 60 desibel şiddetinde olmalı ve gün içerisinde kesintisiz olarak 60 dakikadan uzun süre müzik dinlenilmemeli" uyarısında bulunuyor.

Bu ses seviyesini sakın aşmayın!

Kulaklıkla müzik dinlerken ses seviyesini sıklıkla tehlikeli seviyelere kadar yükseltebiliyoruz. Örneğin motosiklet 100 desibelde çalışıyor ve bir testere de yaklaşık aynı şiddette ses üretiyor. Bu seslere ne kadar tahammül edebileceğinizi ve bu seslerin kulağınıza zarar verip vermeyeceğini düşünün. Buna karşılık yüzde 70 ses seviyesinde çalışan bir müzik çalar, 85 desibel kadar yüksek ses çıkarıyor. "İşitme sağlığını asıl tehdit eden kulaklık takmak değildir. Dinlenilen ses seviyesi ve kulaklık kullanım süresi işitme sağlığınızı tehdit eder" diyen Odyoloji Uzmanı Emel Uğur sözlerine şöyle devam ediyor: "Kulaklıkla müzik dinlerken ses seviyesi eğer 94, 95 desibel seviyesinde ise ve sürekli müzik dinliyorsanız veya oyun oynuyorsanız, bu kesinlikle işitmenize zarar veriyorsunuz anlamına geliyor. İnsan kulağının 85 desibel ses seviyesine 8 saat kadar dayanabildiği biliyoruz. 85 desibel bir ses seviyesi için restoranlarda gürültü seviyesi örnek gösterilebilir. Ses seviyesi her 3 desibel arttığında kulağımızın bu ses seviyesine dayanabilme süresi yarı yarıya düşüyor. Bu nedenle 85 desibelin üzerindeki ses seviyeleri insan kulağı için tehlikeli olarak tanımlanıyor"

"Çınlıyor ama geçiyor" demeyin!

Gürültüye bağlı işitme kaybı genellikle küçük adımlarla ve sinsice ilerliyor. Odyoloji Uzmanı Emel Uğur işitme kaybının öncelikle "çınlama" ile kendini gösterdiğini belirtiyor. "İşitmede oluşan azalmayı bireyler çoğu zaman fark edemeyebiliyor. Bu nedenle kulakta çınlama hissettiklerinde olabildiğince erken dönemde hastaneye başvurmalılar" uyarısında bulunan Odyoloji Uzmanı Emel Uğur bunun nedenini şöyle anlatıyor: "Tedavinin başarısındaki en kritik unsurlardan biri, erken tanı. Ancak çınlama başlangıçta genellikle kendi kendine geçtiği için hastalar da 'çınlıyor ama geçiyor' diyerek bu belirtiyi hafife alabiliyorlar. Ama aslında her defasında hasar alan iç kulak bir süre sonra kendini onaramıyor ve bunun sonucunda işitme kaybı kalıcı hale geliyor"

İşitme kaybından 5 adımda korunun

Odyoloji Uzmanı Emel Uğur kulaklık kullanırken almanız gereken önlemleri şöyle sıralıyor:

Kulaklarınızı gürültüden koruyun: Gürültülü ortamlarda mutlaka kulak koruyucu tıkaçlar kullanın.

Sesi kısın: Kulaklıklar ile müzik dinlemeyi seviyorsanız ama kulaklarınızı da korumak istiyorsanız; 60/60 kuralını uygulayın. Kulaklığınızın sesini yüzde 60'dan daha fazla açmayın ve 60 dakikayı aşmayın.

Kulaklarınızı dinlendirin: Tıpkı diğer kaslar gibi kulaklarımız da yoruluyor ve dinlenmeye ihtiyaç duyuyorlar. Bu nedenle, kulaklarınızı korumak için dinleme molaları vermeniz de çok önemli. Eğer gürültülü bir yerdeyseniz her 60 dakikanın sonunda dışarı çıkarak 5 dakika kulağınızı dinlendirin. Çoğu bilimsel araştırma; bir gece dışarıda eğlenmeniz sonrasında 16 saat mutlak sessizlikte kalmanızı öneriyor. Bu dinlenme iznini kulaklarınıza vermezseniz işitmenizde kalıcı hasarlar oluşabiliyor. Dikkat etmeniz gereken bir başka önemli nokta da, kulaklıklarınızla müzik dinleyerek asla uykuya dalmamak olmalı.

Kulaklıklarınızı dikkatli seçin: Ses izolasyonu iyi olan kulaklıkları seçin. Böylece arka plan gürültüsünü azaltarak müziği güvenli bir seviyede çalabilir ve yine de nispeten yüksek ve net duyabilirsiniz. Kulaklıkların çoğunun üretim detaylarında ses ayarları ve ses izolasyon kalitesi hakkında açıklamalar yer alıyor. Bu açıklamaları dikkatli okumayı ihmal etmeyin.

Düzenli olarak işitme sağlığınızı kontrol ettirin: İşitme gözle görülmez, elle tutulmaz. Bu nedenle işitme kayıpları kolayca fark edilmez. Hiçbir yakınmanız olmasa da yıllık odyolojik takip özellikle 30 yaşından sonra öneriliyor.

DEPREM DURUMUNDA ALINMASI GEREKENLER ÖNLEMLER GÖRÜŞÜLDÜ

Olası Bir Deprem Durumunda Kütahya Aile, Çalışma ve Sosyal Hizmetler Müdürlüğü ve Bağlı Kuruluşlarda İzlenecek Yollar ve Alınması Gereken Önlemler Değerlendirildi. Aile, Çalışma ve Sosyal Hizmetler İl Müdürü Ömer TURAN ve Kütahya AFAD Müdürü Ahmet Ali Artun başkanlığında TAMP (Türkiye Afet Müdahale Planı) kapsamında Ana Çözüm Ortağı olunam 'Psikososyal Destek Hizmet Grubu' olarak Elazığ ve Malatya deprem bölgelerindeki tecrübeler paylaşılarak istişarelerde bulunuldu. Aile Çalışma ve Sosyal Hizmetler İl Müdür Yardımcıları; Halil Gök, Fatma Uz, Şube Müdürü Enver Akdemir, Kuruluş Müdürleri, Malatya depreminde Psiko Sosyal Destek Grubunda görev alan Psikolog Seda Karpuz, İş Güvenliği Uzmanı Metin Bektaş'ın katılımı ile gerçekleşen toplantıda olası bir deprem durumunda Aile Çalışma ve Sosyal Hizmetler İl Müdürlüğü ve bağlı kuruluşlarda izlenecek yollar ve alınması gereken önlemler değerlendirildi.

DPÜ'DE HZ.MEVLANA'YI ANMA VE ANLAMA ETKİNLİĞİ

DPÜ'de Hz. Mevlânâ'yı Bugün Yeniden Anlamaya Çalışmak başlıklı etkinlik düzenlendi.
Sağlık Kültür ve Spor Daire Başkanlığına bağlı Kitaplaşan İnsanlar Topluluğu tarafından Fen Edebiyat Fakültesi Germiyanoğlu Yakup Bey Salonu'nda düzenlenen etkinliğe DPÜ Rektörü Prof. Dr. Kâzım Uysal, Kütahya Belediye Başkan Yardımcısı Salih Özden, Genel Sekreter Prof. Dr. Atilla Batur, Genel Sekreter Yardımcısı Miktat Bektaş, akademik ve idari personeller ile çok sayıda öğrenci katıldı.
Etkinliğin sohbet bölümünden konuşan İstanbul Aydın Üniversitesi öğretim üyesi ve emekli büyükelçi Prof. Dr. Kenan Gürsoy "Hz. Mevlânâ, 'Herkes beni kendi zannınca anladı' demektedir. Benimkisi de bir zandan ibarettir. Onun hakikati ancak kendisine açıktır. Böyle bir ulu insanı anlamak ve onu bugün adına tekrar hatırlamak ve hatırlatmak benim kârım değildir. Ben Hz. Mevlânâ'nın hayatından, eserlerinden, düşüncesinin derinliklerinden, tefekküründen, anlam ve mana dünyasından bahsetmeyeceğim. Buna gücüm yetmez. Onun bugün adına nasıl anlaşıldığı ve nasıl anlaşılması gerektiğini gündeme almak gerekir. Düşünülebilir ki mesnevi sadece Mevlevi dergâhlarında okunmuştur. Mesnevi sadece Mevlevi dergâhlarında okutulmamıştır. Mesnevi ayrıca en çok sayıda başka dillere tercüme edilmiş kitaplar arasındadır. Fransa, İngiltere ve pek çok ülkede mesnevinin tercümelerini okuyoruz" dedi.
Gürsoy şöyle devam etti:
"Biliyorum ki burada felsefeye tasavvufi alana ilgi duyan kişiler var. Muhakkak ki insanı insana kazandırmak anlamında bir çalışmaya ihtiyaç vardır. Çok önemli bir problemimiz var. Bu ötekileşme ve ötekileştirme problemidir. Ötekileştiren insan aynı zamanda kendisiyle iç ahengini oluşturmamış insandır. Ötekileştirme, ötekileştiren kişi için de problemdir" dedi.
Gürsoy sözlerine "Bizim ciddiyete, bilime, felsefeye, sanata ihtiyacımız vardır" diyerek son verdi.
Gürsoy daha sonra öğrenciler ve personellerden gelen soruları yanıtladı.
"Ülkemizin güneyinde şehitlerimiz var. Şehitlerimize Allah'tan rahmet, yaralılarımıza acil şifalar diliyorum. Rabbim inşallah bu sıkıntılardan bu milleti bir an önce kurtarsın, sabır versin" diyerek sözlerine başlayan DPÜ Rektörü Prof. Dr. Kâzım Uysal; "Hz. Mevlânâ neden çok şefkatli, neden çok merhametli, diye aklıma geldi. Baktığımız zaman Rabbimizin bizi çok sevdiğini anlıyoruz. Ben kendimi Hz. Mevlânâ yerine koydum. Baktım ki koca güneş benim için doğdu battı. Beni yaratanın beni çok sevdiğini anladım.

Üzerinde yaşadığım dünya benim için döndü durdu, bahar geldi, yaz geldi, mevsim geldi. Beni yaratanın beni çok sevdiğini anladım. Baktım ihtiyaçlarım var, taştan, topraktan, odunlardan ihtiyaçlarım gönderiliyor. Beni yaratanın beni çok sevdiğini anladım.

Ben isyan ettim ama o beni hep sevdi. Beni sevdiğini tüm mahlûkatı etrafıma toplayarak gösterdi. Bu kâinat sofrası bizim önümüze serilmiş. Rabbim beni seviyor, benim de rabbimi sevmem lazım, rabbim beni sevdiği gibi tüm mahlûkatı seviyor, o halde ben de tüm mahlûkatı sevmem lazım. Mevlânâ insana insan olmayı öğretti. Mahlûkatın en üstünde olduğumuzu öğretti. İnsanı insan yapan insanı değerlerdir. Biz hiçbir mahlûktan yaratılış bakımından üstün değiliz. Ülkemizin, tüm alemi İslam'ın, tüm insanların Hz. Mevlânâ'nın tavsiyelerine ve öğütlerine ihtiyacı olduğunu düşünüyorum" dedi.
Rektör Uysal, Gürsoy'a Hz. Mevlânâ'nın tavsiyelerini ve öğütlerini paylaştığı ve Mevlânâ'yı hatırlattığı için teşekkür etti ve hediyelerini sundu.

MENTEŞE, "KÜTAHYA DÜNYA İLE REKABET ETMEK ZORUNDA"

Kütahya Şubat ayı İl Divan Kurulu Toplantısına katılan Yeniden Refah Partisi Genel Başkan Yardımcısı Şeref Menteşe, "Kütahya komşularıyla değil, Dünya'nın tüm şehirleriyle mücadele etmek zorunda. Bu yönde bizler gençlerimizi ve iş dünyamızı Dünya ile rekabet edebilir hale getirmeliyiz" dedi.

Yeniden Refah Partisi İl Divan Kurulu Toplantısı yapıldı. Turkuaz Düğün Salonunda gerçekleştirilen toplantıya Yeniden Refah Partisi Genel Başkan Yardımcısı Şeref Menteşe, Yeniden Refah Partisi Kütahya İl Başkanı Osman Gezgin, ilçe başkanları ve teşkilat mensupları katıldı.

'İDLİB'DE YAŞANANLAR BİZİ YASA BOĞDU'

Törenin açılış konuşmasını yapan İl Başkanı Gezgin, "İki gündür bizi uyutmayan İdlib'de yaşanan hadise bizi yasa boğdu. Şehitlerimizi minnetle yad ediyorum. Ülkemi çok hassas süreçlerden geçiyor. Bizler Genel Başkanımızın da söylediği gibi insanlarımızın maddiyat ve maneviyatlarını düzeltmek adına yola çıktık. İktidara gelmeden de bu fırsatı bulamayacağız. O nedenle hassasiyetinizin hat safhada olduğunu biliyoruz. Bu süreçte biraz daha dikkatli olmalıyız. Suriye'deki olaylar kızışmaya başladığında hep şu paylaşıldı; 'Vuran da Allahuekber diyor vurulan da.' Bugün şehitler veriyoruz, üzülüyoruz ama hangi amaçla neye hizmet edildiği yönünde kafalar hep karışık. Bizler bunun farkındayız" dedi. "Çok acı günlerden geçiyoruz" diyerek sözlerine başlayan Yeniden Refah Partisi Genel Başkan Yardımcısı Şeref Menteşe, "Şehitler ölmez diyorlar, onu da o anneye babaya bir sormak lazım. Bu millet biride, binide icabı halinde yüz binlerce şehit vermeyi bilmiş o acıyı, kederi ve şerefi tada tada gelmiştir. Esas itibariyle son zamanlarda yaşananlar bizim bugüne kadar tecrübe ettiğimiz davranışlar değildir. Allah şehitlerimizin mekanlarını cennet eylesin" diye konuştu.

'HİZMETİN KALİTESİNİ GÖZDEN GEÇİRSİNLER'

Menteşe, "Kütahyamızda üzülerek şahit olduğumuz şeylerin başında Kütahya'yı yöneten idarecilerin çocukları dahi burada istikbal göremeyerek Kütahya'da yaşamak istemiyorlar. Kütahya'ya hizmet etmekle sorumlu olan mülki amirlerimiz, çocuklarını gezdirmek için Kütahya'yı değil, başka illeri seçiyorlarsa verdikleri hizmetin kalitesini tekrar gözden geçirsinler. Bugün Kütahya'nın arazilerinin yüzde 80'i boş ya da üretimi kolay olan buğday üretiyor. Kütahya komşularıyla değil, Dünya'nın tüm şehirleriyle mücadele etmek zorunda. Bu yönde bizler gençlerimizi ve iş dünyamızı Dünya ile rekabet edebilir hale getirmeliyiz" ifadelerini kullandı.

İLAN

ORMAN EMVALİ İSTİFLEME HİZMETİ ALINACAKTIR

ORMAN İSLETME MÜDÜRLÜĞÜ-SİMAV DİĞER ÖZEL BÜTÇELİ KURULUŞLAR ORMAN GENEL MÜDÜRLÜĞÜ

İşletme Müdürlüğümüz Kınık, Kızılcık, Kiçir ve Naşa Orman Ürünleri depolarında orman emvali istif işçiliği hizmet alımı 4734 sayılı Kamu İhale Kanununun 19 uncu maddesine göre açık ihale usulü ile ihale edilecektir. İhaleye ilişkin ayrıntılı bilgiler aşağıda yer almaktadır:

İhale Kayıt Numarası : **2020/121807**

1-İdarenin

a) Adresi :**Hisarardi Mahallesi Cumhuriyet Caddesi 150 43500 SİMAV/KÜTAHYA**

b) Telefon ve faks numarası : **2745137110 - 2745137111**

c) Elektronik Posta Adresi : **osmanaksoy@ogm.gov.tr**

ç) İhale dokümanının görülebileceği internet adresi : https://ekap.kik.gov.tr/EKAP/

2-İhale konusu hizmetin

a) Niteliği, türü ve miktarı :**Kınık Deposu 4820 m3 ve 100 Ster emval Kiçir Deposu 10500 m3 ve 100 Ster emval Kızılcık 17900 m3 ve 100 Ster emval Naşa Deposu 9620 m3 ve 100 Ster emval Ayrıntılı bilgiye EKAP'ta yer alan ihale dokümanı içinde bulunan idari şartnameden ulaşılabilir.**

b) Yapılacağı yer :**İşletme Müdürlüğümüz Kınık Kızılcık, Kiçir ve Naşa Orman Ürünleri depolarında orman emvali istif işçiliği**

c) Süresi : İşe başlama tarihi **15.04.2020**, işin bitiş tarihi **31.12.2020**

3- İhalenin

a) Yapılacağı yer :**Simav Orman İşletme Müdürlüğü Hisarardi Mah. Cumhuriyet Cad. No : 159 43500 Simav- Kütahya**

b) Tarihi ve saati : **23.03.2020 -11:00**

4. İhaleye katılabilme şartları ve istenilen belgeler ile yeterlik değerlendirmesinde uygulanacak kriterler:

4.1. İhaleye katılma şartları ve istenilen belgeler:

4.1.2. Teklif vermeye yetkili olduğunu gösteren İmza Beyannamesi veya İmza Sirküleri;

4.1.2.1. Gerçek kişi olması halinde, noter tasdikli imza beyannamesi,

4.1.2.2. Tüzel kişi olması halinde, ilgisine göre tüzel kişiliğinin ortakları, üyeleri veya kurucuları ile tüzel kişiliğin yönetimdeki görevlileri belirten son durumu gösterir Ticaret Sicil Gazetesi, bu bilgilerin tamamının bir Ticaret Sicil Gazetesinde bulunmaması halinde, bu bilgilerin tümünü göstermek üzere ilgili Ticaret Sicil Gazeteleri veya bu hususları gösteren belgeler ile tüzel kişiliğin noter tasdikli imza sirküleri,

4.1.3. Şekli ve içeriği İdari Şartnamede belirlenen teklif mektubu.

4.1.4. Şekli ve içeriği İdari Şartnamede belirlenen geçici teminat.

4.1.5 İhale konusu işin tamamı veya bir kısmı alt yüklenicilere yaptırılamaz.

4.1.6 Tüzel kişi tarafından iş deneyimini göstermek üzere sunulan belgenin, tüzel kişiliğin yarısından fazla hissesine sahip ortağına ait olması halinde, ticaret ve sanayi odası/ticaret odası bünyesinde bulunan ticaret sicil memurlukları veya yeminli mali müşavir ya da serbest muhasebeci mali müşavir tarafından ilk ilan tarihinden sonra düzenlenen ve düzenlendiği tarihten geriye doğru son bir yıldır kesintisiz olarak bu şartın korunduğunu gösteren, standart forma uygun belge,

4.2. Ekonomik ve mali yeterliğe ilişkin belgeler ve bu belgelerin taşıması gereken kriterler:

İdare tarafından ekonomik ve mali yeterliğe ilişkin kriter belirtilmemiştir.

4.3. Mesleki ve Teknik yeterliğe ilişkin belgeler ve bu belgelerin taşıması gereken kriterler:

4.3.1. İş deneyimini gösteren belgeler:

Son beş yıl içinde bedel içeren bir sözleşme kapsamında kabul işlemleri tamamlanan ve teklif edilen bedelin **% 25** oranından az olmamak üzere, ihale konusu iş veya benzer işlere ilişkin iş deneyimini gösteren belgeler veya teknolojik ürün deneyim belgesi.

4.4. Bu ihalede benzer iş olarak kabul edilecek işler:

4.4.1.

Orman Emvali İstifleme ve Yükleme İşleri

5.Ekonomik açıdan en avantajlı teklif sadece fiyat esasınal göre belirlenecektir.

6. İhaleye sadece yerli istekliler katılabilecektir.

7. İhale dokümanının görülmesi:

7.1. İhale dokümanı, idarenin adresinde görülebilir.

7.2. İhaleye teklif verecek olanların ihale dokümanını EKAP üzerinden e-imza kullanarak indirmeleri zorunludur.

8. Teklifler, ihale tarih ve saatine kadar **Simav Orman İşletme Müdürlüğü Kalem Servisi (103 nolu oda)** adresine elden teslim edilebileceği gibi, aynı adrese iadeli taahhütlü posta vasıtasıyla da gönderilebilir.

9. İstekliler tekliflerini, Birim fiyatlar üzerinden vereceklerdir. İhale sonucu üzerine ihale yapılan istekliyle, her bir iş kaleminin miktarı ile bu kalemler için teklif edilen birim fiyatların çarpımı sonucu bulunan toplam bedel üzerinden birim fiyat sözleşme imzalanacaktır.Bu ihalede> kısmı teklif verilebilir.

10. İstekliler teklif ettikleri bedelin %3'ünden az olmamak üzere kendi belirleyecekleri tutarda geçici teminat vereceklerdir.

11. Verilen tekliflerin geçerlilik süresi, ihale tarihinden itibaren **75 (yetmiş beş)** takvim günüdür.

12. Konsorsiyum olarak ihaleye teklif verilemez.

13. Bu ihalede elektronik eksiltme yapılmayacaktır.

14.Diğer hususlar:

Teklifi sınır değerin altında olduğu tespit edilen isteklilerin teklifleri, Kanunun 38 inci maddesinde öngörülen açıklama istenmeksizin reddedilecektir.

Basın:25

BİLEME USTASI ALINACAKTIR

Ahşap Palet Üretimi Yapan Firmamıza Deneyimli Bileme Ustası Alınacaktır.

İletişim No: 0 232 853 71 21

Sonçağ Tarım Orman Ürünleri San. Tic. Ltd Şti

15/20

ZAYİ

Kütahya D.P.Ü. Simav Meslek Yüksek Okulu'ndan almış olduğum Öğrenci Kimliğimi kaybettim.Hükümsüzdür.

Bedirhan NİŞANCI - SİMAV

YİNE ELİ BOŞ DÖNMEDİLER

Kütahya Emniyet Müdürlüğü'ne bağlı Asayiş Şube Müdürlüğü ekipleri daha öncede kumar operasyonu için girdikleri Ali Paşa Mahallesindeki bir adreste bu sefer ruhsatsız tabanca ele geçirdi.

Kütahya Emniyet Müdürlüğüne bağlı Asayiş Şube Müdürlüğü ekipleri ruhsatsız tabanca ele geçirdi. Geçtiğimiz hafta ülke genelinde yasa dışı bahsin önüne geçilmek üzere yapılan operasyonlarda kumar oynatıldığı tespit edilen kişilere yasal işlem yapılmıştı.

POLİSTEN GİZLEMEYE ÇALIŞTI

Aynı adrese ikinci bir baskın yapan Asayiş Şube Müdürlüğü ekipleri, bu kez adrese girdiklerinde bir kişiyi pencere kenarına bir şey gizlerken yakaladı. Yapılan incelemede şüphelinin polisleri fark ederek pencere kenarına gizlemeye çalıştığı eşyanın ruhsatsız tabanca olduğu anlaşıldı. Polis ruhsatsız tabancaya el koyarak konuyla ilgili soruşturma başlattı.

SUDOKU

SUDOKU BİR AKIL OYUNUDUR!

Uzun yıllar Japonyayı kasıp kavurduktan sonra tüm dünyaya yayılan SUDOKU her biri dokuz kutuya bölünmüş, dokuz büyük kareye, ilk dokuz rakamı yerleştirme sanatıdır.

Hazırlayan **Şerif Erel**

KOLAY

	2		1				7	
			2	7			9	4
		8		3	4			1
		3	4			6	5	
	8	7			9	1		
8			9	6		4		
7	6			4	2			
	9				1		2	

ORTA

		1						2
				1	4	5		
		4	7				9	
	9	5	2				7	
6	2						1	
			5		9	3		
					2	8		6
2				4	6			
5	1			3				

ZOR

			4		8			
	1		6		5		3	
6		4	3		1	5		7
		9				6		
		3		4		2		
	6	8				1	7	
3			9		2			4
	8						2	
		2	1		7			

DÜNKÜ SUDOKU BULMACA ÇÖZÜMLERİ

KOLAY

7	4	2	2	6	9	5	1	3
5	9	4	4	1	7	2	8	6
1	2	3	3	8	5	4	9	7
8	7	5	5	3	4	6	2	1
2	3	6	6	7	8	9	4	5
4	6	9	9	2	1	7	3	8
3	5	8	8	9	2	1	6	4
9	8	1	1	5	6	3	7	2
6	1	7	7	4	3	8	5	9

ORTA

8	6	5	3	9	2	7	1	4
4	9	7	8	5	1	3	2	6
3	2	1	7	6	4	5	8	9
6	7	4	2	8	9	1	5	3
2	5	3	4	1	6	8	9	7
9	1	8	5	3	7	4	6	2
1	8	2	9	4	3	6	7	5
7	3	6	1	2	5	9	4	8
5	4	9	6	7	8	2	3	1

ZOR

4	9	6	3	2	8	5	1	7
5	8	1	9	6	7	2	4	3
7	3	2	4	5	1	6	9	8
6	2	7	8	1	4	9	3	5
3	5	4	6	7	9	8	2	1
9	1	8	2	3	5	4	7	6
2	4	3	1	8	6	7	5	9
8	7	9	5	4	3	1	6	2
1	6	5	7	9	2	3	8	4

ZAYİ

D.P.Ü. Simav Teknoloji Fakültesi Elektrik Elektronik Mühendisliği Bölümü'nden almış olduğum öğrenci kimliğimi kaybettim.

Hükümsüzdür.

Uğur ÖZÜ
SİMAV

Simav'ın Sesi

SAHİBİ : Mehmet Adil TURGUT
SORUMLU YAZI İŞLERİ MÜDÜRÜ : Zekeriya TÜRKEL
MUHABİRLER: Şerif EREL - Kemal YALÇIN
SAYFA EDİTÖRÜ: İsmail YALÇIN
HABER WEB EDİTÖRÜ: Kemal YALÇIN - **İSTİHBARAT ŞEFİ:** Şerif EREL
BASKI : 30 Ağustos Cad. No. 5 - SİMAV
MERKEZ: **MAT OFSET TESİSLERİ** 30 Ağustos Cad. No. 5 Tel. 513 54 22 - SİMAV

Kuruluş:21 Eı lül 1999
Kurucusu:Kamil Muştu
(27 Ekim 1961)

İ EREL SÜRELİ İ Aİ INDIR

İLAN TARİFESİ
Dernek Kongre : 300 TL
Resmi İlan (Cm) : 17.00 TL
A.Ş. Gen. Kurul/sonuç : Pazarlığa tabi
Koop. Oda kongre : 350 TL
Zayi : 35 TL
Özel İlanlar ve Reklamlar Pazarlığa Tabidir
Fiı atlara KDV Dahil Değildir.
simavinsesi2010@hotmail.com
www.simavinsesigazetesi.com

YURT İÇİ : 360 TL (Yıllık) - SİMAV : 30 TL (Aylık-Adrese Teslim)
YURT DIŞI : 75 € Euro (Yıllık)
ZİRAAT BANKASI SİMAV ŞB. -H.NO:
TR.860001000180319993575001

Önemli gün, hafta ve konularla ilgili olarak gazetemize köşe yazısı gönderen köşe yazarlarımız ücret almadan yazılarını yazmaktadır.

Gazetemizde yayınlanan tüm yazıların yasal sorumluluğu yazarına aittir. Gazetemize gönderilen yada bizzat verilen yazı ve resimlerin yayınlanması ve geriye iade edilmesi zorunluluğu yoktur.

ADD SİMAV'DAN BASIN AÇIKLAMASI

Sayfa 8'den devam

aziz hatıralarına saygı göstermek, ulusal birlik ve bütünlüğümüzü korumanın yolunun Atatürk Devrimine sahip çıkmakla mümkün olacağını bir kez daha haykırmak üzere 5 Mart 2020 Perşembe günü saat 12.00-13.00 arasında eş zamanlı olarak yurt genelinde Atatürk Anıtları önünde Türk Bayrağımız ve kırmızı karanfillerimizle birlikte toplanacaktık. Ne yazık ki bu hareketimiz yurt genelinde valiliklerin aldığı karar gereğince yasaklandı. Biz de kanunun bizlere tanıdığı kurallar çerçevesinde tüm ADD şubelerinde olduğu gibi basın açıklamamızı yaptık."

ADD şubelerinin kamuoyuyla paylaştığı ve Simav ADD'nin ortak basın açıklaması şöyle:

YÜCE TÜRK MİLLETİNE

ADD Genel Merkez Yönetim, Genel Denetleme, Yüksek Disiplin ile Bilim ve Danışma Kurullarımız; İdlip'de yaşanılan ve hepimizi derinden sarsan olaylar nedeniyle, 29 Şubat 2020 Cumartesi günü, Ankara'da, Genel Merkezimizde olağanüstü toplanmıştır. Toplantımıza, dış politika alanında uzman isimler ile bilim insanları da katılarak sunum yapmışlardır. Toplantı sonucunda, aşağıdaki hususları Yüce Türk Milleti ile paylaşmakta yarar görmekteyiz:

İdlib'de şehit olan kahraman askerlerimize bir kez daha Allah'tan rahmet, acılı ailelerine ve ulusumuza başsağlığı dileriz. Ayrıca, Libya'da şehitlerimizin olduğunu tesadüfen öğrenmiş bulunuyoruz. Büyük Atatürk'ün kurduğu; laik, demokratik ve hukukun üstünlüğüne dayalı parlamenter sisteme derhal dönülmelidir. Bu konuda üzerimize düşeni yapacağız.

Atatürk'ün "Yurtta Barış, Dünyada Barış" felsefesi terk edilerek; Müslüman Kardeşler stratejisi izlenmeye başlanmış; laik ve demokratik sistem yıkılmıştır. Cumhuriyet kültürü örselenmiş, Milli Eğitim sistemi, Milli Ekonomi ve Milli Dış Politika yok edilmiştir. Yurttaşlarımız, geleceğinden kaygılıdır. Ekonomide adalet kalmamıştır. Kriz her kesimi vurmaktadır. Bu ortam içinde sömürgeci devletler, ülkemizin itibarını zedelemektedir. Türk Milleti demokrasiye sahip çıkarak hak ettiği sisteme kavuşacaktır. Emperyal devletlerin desteklediği PKK, PYD ve YPG unsurlarıyla ve terörizmle mücadelede devletimizin yanındayız. Türkiye Cumhuriyeti, bir Orta Doğu devleti değildir. Bir din ya da ümmet devleti de değildir. Ulus egemenliğini yeniden inşa etmek yaşamsal önemdedir.

Türkiye Cumhuriyet Devrimi'nin kültürel birikimini ve Devrimin tüm değerlerini benimseyen ve temsil eden Atatürkçü Düşünce Derneği; her üyesiyle, Atatürk Türkiye'sini yeniden inşa etmenin kararlılığı içindedir.

Görülmüştür ki Atatürkçü Düşünce'den uzaklaşıldıkça Orta Doğu bataklığına saplanmaktayız. Gerici ve bölücü zihniyetlere hedef olmaktayız. Artık, kaybedecek tek bir saniyemiz yoktur. Birlik ve bütünlük içerisinde, yasal zeminde mücadelemizi ödünsüz sürdüreceğiz. Şehitlerimize tekrar Allah'tan rahmet, ailelerine ve milletimize başsağlığı; yaralılarımıza da acil şifalar dileriz.

Atatürkçü Düşünce Derneği tüm kurullarıyla görevinin başında ve sorumluluğunun bilincindedir.

YAŞASIN TÜRKİYE CUMHURİYETİ

KİÇİR HALKI İSTEKLERİNİ ERBAŞ'A SUNDU

Sayfa 8'den devam *Haber: Kemal Yalçın*

MHP Simav İlçe başkanı Bayram Yılmaz ve partisinin ilçe yönetim kurulundan bazı isimlerle birlikte Simav'a 37 kilometre uzaklıkta bulunan Kiçir Köyüne giden milletvekili Ahmet Erbaş, burada köy muhtarı Rauf Buhan ve Kiçirli'ler tarafından karşılandı. Kiçir Adige Derneği Lokalinde vatandaşlarla bir araya gelen ve kendisine bazı hediyeler takdim edilen milletvekili Ahmet Erbaş, Kiçir'in bozulan yollarının tamiratı için Kütahya eski milletvekili şükrü Nazlı'yı telefonla arayarak sorunun giderilmesi için İl Özel İdare'nin çalışma yapmasını istedi. Kiçirli küçük çocukların isteği olan çocuk parkı oyuncakları için de Kütahya belediye Başkanı Prof. Dr. Alim Işık'ı arayan ve olumlu yanıt alan Erbaş, Kiçirli orman işçilerinin orman köylüsü olarak beklentilerini de Orman Genel Müdürlüğünü arayarak iletti. Ziyaretin sonunda Köy muhtarı ve partilileriyle Kiçir Göletinde incelemede bulunan MHP milletvekili Erbaş, daha sonra birlikte geldiği MHP Simav İlçe Başkanı Bayram Yılmaz, Güney Belediye Başkanı Ahmet Çavdar ve partilileriyle Kiçir'den ayrıldı.

BAŞKAN'DAN ÖNCE OKUL SONRA KURUM ZİYARETİ

Sayfa 8'den devam

Ziyarette, Simav Belediyesinin birçok resmi kuruma destek verdiği gibi Simav Tarım ve Orman İlçe Müdürlüğü çalışmalarına, yapılaşmasına destek verdiğini hatırlatan başkan Biçer, daha sonra kurum müdürü Murat Tokdemir'den ilçe merkezi, köy ve kasabalarda yaptıkları çalışmalarla ilgili bilgi aldı.Tokdemir ise ziyaretten duyduğu memnuniyeti dile getirerek hayvancılıktan tarıma yapılan çalışmalardan söz etti. Ayrıca sürdürülebilir sağlıklı gıda temini ve tüketimi konusunda yurt genelinde gıdanın her aşamasının eş zamanlı olarak bakanlık talimatları doğrultusunda kurumda oluşturulan ekiplerle düzenli olarak denetlendiğini bildiren Tokdemir, "Toplum sağlığı açısından gıda terörü de oluşmaması için denetimlerimizi sürdürüyoruz. Bu konuda numune gıda maddesi alarak sonuçları raporlandıran, gerektiğinde mevzuat ve kanunlar çerçevesinde cezai işlem uygulayabilen ilçedeki tek resmi kurumuz" dedi.

Haber: Şerif Erel

KİÇİR HALKI İSTEKLERİNİ ERBAŞ'A SUNDU

Simav'a en uzak köylerden olan doğası, göleti ve çam ormanlarıyla ünlü Kiçir'in halkı, orman köylüsü olarak orman alanlarıyla ilgili isteklerini, küçük çocuklar için ihtiyaç olan çocuk parkı yapımını ve Yağıllar-Kiçir arasını kapsayan sıcak asfalt kaplamalı yoldaki bozulan bölümlerin yapılmasını köye gelen MHP Kütahya Milletvekili Ahmet Erbaş'tan istedi. *Devamı sayfa 7'de*

ADD SİMAV'DAN BASIN AÇIKLAMASI

Geçtiğimiz Hafta yapılan olağan genel kurul toplantısında Atatürkçü Düşüncü Derneği (ADD) Simav Şube Başkanı Seçilen Necati Demir, ADD'nin tüm yurtta eş zamanlı olarak Atatürk Anıtları önünde dün gerçekleştirmek istenen basın açıklamalarının valiliklerce yasaklanması nedeniyle söz konusu basın açıklamalarının ADD şubelerinde gerçekleştirildiğini açıkladı.

Eş zamanlı basın açıklamasına ilişkin ADD Simav Şubesinde gazetecilere konuşan ADD Simav'ın yeni başkanı Necati Demir, şöyle dedi; "Türkiye'mizin verdiği son şehitlerimizle birlikte tüm şehitlerimizin *Devamı sayfa 7'de*

BAŞKAN'DAN ÖNCE OKUL SONRA KURUM ZİYARETİ

Belediye Başkanı Av. Adil Biçer, günlük çalışma programı dahilinde kurum ziyaretlerini sürdürüyor. Bugüne kadar birçok resmi kurum, STK ve okul ziyaretlerinde bulunan başkan Biçer, kısa bir süre önce İbrahim Eren Simav İmam Hatip Ortaokulu'na ziyarette bulundu. Okul müdürü Arif Pala ile bir süre sohbet eden Biçer, daha sonra Simav Tarım ve Orman İlçe Müdürü Murat Tokdemir'i makamında ziyaret etti. *Devamı sayfa 7'de*

İL GENEL MECLİSİ TOPLANDI

İl Genel Meclisi Mart ayı oturumları İl Genel Meclisi Başkanı Musa Yılmaz başkanlığında yapılan oturumla başladı.

Toplantıda Kütahya İl Özel İdaresi Genel Sekreteri Murat Koyak, İl Özel İdaresi Genel Sekreter Yardımcısı Fatih Gümüşay ve birim müdürleri hazır bulundular. Mart ayı oturumlarının ilk toplantısı Kütahya İl Genel Meclisi Başkanı Musa Yılmaz'ın İdlib Şehitleri için yaptığı Basın açıklaması ile başladı. Açıklamanın ardından Kütahya İl Özel İdaresi Genel Sekreteri Murat Koyak 2019 yılı faaliyet raporu hakkında sunum yaptı. Yapılan sunumda 2019 yılı İl Özel İdaresi çalışmaları hakkında geniş bilgiler verildi.Sunumun ardından İl Genel Meclisinin Mart ayının ilk toplantısı gündemdeki konuların görüşülmesi ile son buldu.

5.GELENEKSEL MANGALA HAZIRLIKLARI DEVAM EDİYOR

9 Mart'ta Simav İlçe merkezine 20 kilometre uzaklıktaki Akdağ'da yapılacak olan 5.Geleneksel Mangala turnuvası hazırlıkları devam ediyor. Bu kapsamında Akdağ okul Aile Birliği yönetim kurulu toplantısı gerçekleştirildi.
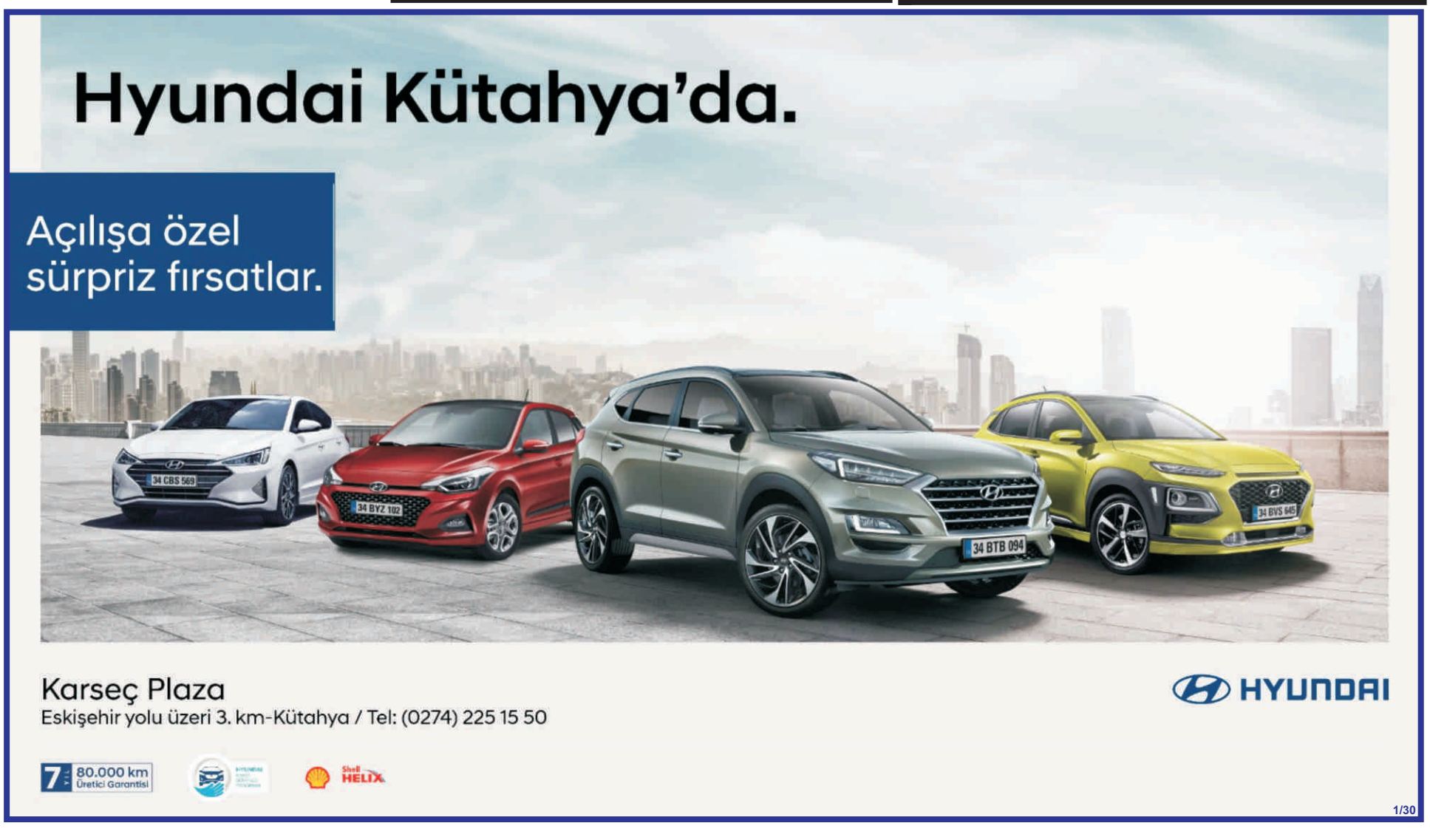
Akdağ İlkokulu Okul Müdürü Erkan Erden konu hakkında gazetemize şunları söyledi, "Akdağ Belediye Başkanı Yakup Oran ve Savcılar Muhtarı Özkan Tekin'in katılımıyla Okul aile Birliği toplantımızı gerçekleştirdi. Toplantımızda aldığımız kararlar gereğine 150 öğrenci 50 öğretmen katılımıyla Simav, Pazarlar,Şaphane ve Sofular ve okulları yarışacak. Bu yıl 5. Kez bu yarışmayı organize ediyoruz. İnşallah bundan önce olduğu gibi bu seferde alnımızın akıyla bu organizasyonu en güzel şekilde tamamlarız." *Haber:Ş.Erel*